

Business Check

# **KVÆG 2020 – TAL OG GRAFER**

Med driftsgrensanalyser for mælk, grovfoder og salgsafgrøder  
på kvægbrug

# KVÆG 2020 – TAL OG GRAFER

## Forord

Denne publikation indeholder datamaterialet for Business Check Kvæg 2020, hvor driftsgrenene mælkeproduktion, grovfoder og salgsafgrøder på kvægbrug indgår. Her får du et overblik over driftsgrenenes resultater for 2020 og et billede af udviklingen fra forrige år.

Hvis du som landmand ønsker at se driftsgrensanalyserne for din bedrift sammenlignet med andre individuelle bedrifter, kan du kontakte din DLBR-virksomhed. Her kan du også få en fraktilanalyse, som sammen med det øvrige talmateriale kan give inspiration til indsatsområder og forbedringspotentialer.

Indholdet i denne publikation er tabeller, figurer og fraktilanalyser for de nævnte driftsgrene. Analyser af tallene og andre artikler om Business Check kan du finde på LandbrugsInfo. Her kan du også finde et hæfte med vejledninger og definitioner.

## INDHOLD

Resultater for mælkeproduktionen i 2020.....	3
Fraktilanalyser 2020 – Mælkeproduktion.....	8
Business Check – Mælkeproduktion.....	12
Resultater for grovfoderproduktionen 2020.....	24
Fraktilanalyser 2020 – Grovfoder .....	31
Business Check – Grovfoder .....	38
Salgsafgrøder på kvægbrug, konventionelle og økologiske.....	46
Business Check – Salgsafgrøder .....	50

### Redaktion

Birgitte Braae, birb@seges.dk  
Morten Nyland Christensen, mony@seges.dk  
Ove Lund, ovl@seges.dk  
Maria Vejle Madsen, mavn@seges.dk  
Nicolai Østergaard, noes@seges.dk

### Deltagere i produktionen

Lone Balle Carlqvist, loc@seges.dk  
Arne Oksen, aro@seges.dk

### Layout og grafik

Marianne Kalriis, makn@seges.dk

### Foto

SEGES

### Udgiver

Landbrug & Fødevarer F.m.b.A.  
SEGES  
Agro Food Park 15  
DK 8200 Aarhus N  
+45 8740 5000  
seges.dk

### Udgave

1. udgave – maj 2021

## Resultater for mælkeproduktionen i 2020

Driftsgrensresultaterne for mælkeproduktion i 2020 blev for konventionel storrace forbedret i forhold til 2019, hvor en højere mælkepris sikrede en mindre forbedring af bundlinjen. Økologernes resultat blev forringet, da afregningsprisen på mælk modsat de konventionelle var lavere end i 2019. Foderproduktion bidrager i fremstillingsprisen ved egen grovfoderpris positivt, især på bedrifter med sandjord.

I sammenligningen mellem 2019 og 2020 skal man være opmærksom på, at der for jersey og økologi er ændringer i statusværdier og interne overførselspriser. Dermed viser en del nøgletal ikke den underliggende, reelle udvikling. Ændringerne består i, at stamværdien af jerseykøer blev opskrevet i opgørelsen for 2019, der giver en nettoeffekt på 800 kr. pr. ko. For økologi blev de interne grovfoderpriser justeret væsentligt, hvilket flytter økonomien imellem driftsgrene for grovfoder og mælkeproduktion. Dette er sket fra og med 2020, hvor overførselspriserne er sænket, hvilket betyder, at resultaterne i driftsgrenen for mælkeproduktionen er forbedret med 600 kr.

### Udvikling i resultaterne

Ydelsesstigningen var generelt lav med en stigning i ydelsen på 0,2 %-1,4 %, og de fleste grupper blev større med omkring 10-20 køer pr. bedrift. Samlet set er det en stigning i produktionsomfang på bedrifterne på 5-10 % med undtagelse af gruppen med karrusel, der blev mindre.

Den samlede afregningspris for de konventionelle producenter steg 2,5 øre i 2020, hvilket fik bruttoudbyttet til at stige 1 %. Afregningsprisen for økologerne faldt 7 øre, hvilket fik bruttoudbyttet til at falde 1,3 %. Spredningen i afregningsprisen er lidt større i år, da enkelte mejerier har været udfordret på afregningsprisen.

Omkostningerne pr. EKM blev for bedrifter med konventionel stor race reduceret med mellem 0,2 og 0,8 %. Arbejdsomkostninger er ikke steget i samme omfang som set de senere år, hvilket

kan være påvirket af Corona, hvor der blandt andet var en ekstraordinær refusion af omkostninger til elever. Samtidig ses også en reduktion i energiomkostningerne. Jersey-gruppen havde modsat stigende omkostninger på grund af øgede omkostninger til foder og vedligehold. Økologernes omkostninger til tilskuds foder pr. EKM faldt med 4 % til 1,1 kr. pr. EKM, hvor især korn har været billigere. Hos de konventionelle bedrifter var omkostningen til tilskuds foder 0,81 kr. pr. EKM, hvilket er på niveau med de seneste tre år.

### Afkastningsgrad

Afkastningsgraden er omkring 6 % for mælkeproduktion i 2020. De ændrede interne foderpriser for økologien påvirker afkastningsgraden i mælkeproduktion, hvor de nuværende priser sikrer, at afkastningsgraden er mere sammenlignelig på tværs af grupper. De konventionelle bedrifter med malkestald og økologerne uden AMS har opnået det samme afkast med en lille forskel på 0,2 %.

### Fremstillingspris

Udviklingen i fremstillingsprisen ved egen grovfoderpris er ikke påvirket af justeringen af overførselsprisen på grovfoder for økologerne, hvor der i nøgletallet var en lille stigning på 0,5 øre. Gruppen af økologiske bedrifter med AMS er en mindre gruppe, hvilket gør, at en enkelt bedrift kan have en større effekt på tallene.

De konventionelle bedrifter har reduceret fremstillingsprisen ved egen grovfoderproduktion med 2,5-5 øre, hvor foderet netto bidrager mest. Generelt har der været reduktioner på 1-3 øre i de dele af fremstillingsprisen, der ikke vedrører foderet. Jersey er modsat steget, da blandt andre vedligehold og diverse kapacitetsomkostninger er øget.

*Det skal bemærkes, at det ikke nødvendigvis er de samme bedrifter, der er med i analyserne fra år til år, samt at enkelte bedrifter godt kan have en anden udvikling.*

# Uddrag af resultater

**Tabel 1. Uddrag af resultater fra Business Check Kvæg 2020 – Mælkeproduktion**

	KONVENTIONEL, STOR RACE			KONV. JERSEY	ØKOLOGI, STOR RACE	
	MALKESTALD	AMS	KARRUSEL	ALLE	MALKESTALD OG KARRUSEL	AMS
Antal bedrifter	391	231	82	78	90	37
Antal årskøer pr. bedrift	282	251	402	322	252	213
Opnået dækningsbidrag, kr. pr. årsko	13.436	14.194	13.733	13.120	14.192	14.836
Krav til dækningsbidrag, kr. pr. årsko	11.286	12.089	11.086	11.198	12.554	12.387
Resultat, kr. pr. årsko	2.150	2.105	2.648	1.922	1.638	2.449
Opnået mælkepris, kr. pr. kg EKM	2,59	2,60	2,60	2,72	3,29	3,28
Fremstillingspris, kr. pr. kg EKM (ekskl. værdiændr.)	2,40	2,42	2,37	2,53	3,14	3,05
Resultat, kr. pr. kg EKM (ekskl. værdiændr.)	0,19	0,18	0,23	0,20	0,15	0,23
Fremstillingspris ved egen grovfoderpris, kr. pr. kg EKM (ekskl. værdiændr.)	2,38	2,39	2,36	2,56	3,14	3,00
Resultat ved egen grovfoderpris, kr. pr. kg EKM (ekskl. værdiændr.)	0,21	0,21	0,24	0,16	0,15	0,28
Bundet kapital, kr. pr. årsko	48.850	56.531	49.473	44.014	49.715	56.713
Afkastningsgrad, pct	6,4	5,6	7,3	6,3	5,7	5,5

# Udvikling fra 2019 til 2020

Tabel 2. Uddrag af resultater fra Business Check Kvæg 2019 og 2020 – Mælkeproduktion

		KONVENTIONEL, STOR RACE			KONV. JERSEY	ØKOLOGI, STOR RACE	
		MALKESTALD	AMS	KARRUSEL	ALLE	MALKESTALD OG KARRUSEL	AMS
Opnået dækningsbidrag, kr. pr. årsko	2019	13.400	13.689	13.594	13.765	14.411	14.317
	2020	↑ 13.436	↑ 14.194	↑ 13.733	↓ 13.120	↓ 14.192	↑ 14.836
Krav til dækningsbidrag, kr. pr. årsko	2019	11.466	12.208	11.270	11.148	12.547	12.727
	2020	↓ 11.286	↓ 12.089	↓ 11.086	↑ 11.198	↑ 12.554	↓ 12.387
Foderomkostning, kr. pr. kg EKM	2019	1,38	1,39	1,38	1,35	1,98	2,03
	2020	↑ 1,40	1,39	↑ 1,39	↑ 1,36	↓ 1,92	↓ 1,94
Mælkeydelse pr. årsko, leveret	2019	10.894	11.090	10.951	9.848	9.691	9.810
	2020	↑ 10.913	↑ 11.224	↑ 11.104	↑ 9.896	↑ 9.757	↑ 10.176
Fremstillingspris, kr. pr. kg EKM	2019	2,40	2,44	2,36	2,52	3,18	3,20
	2020	2,40	↓ 2,42	↑ 2,37	↑ 2,53	↓ 3,14	↓ 3,05
Afkastningsgrad, pct.	2019	6,1	4,7	7,7	7,3	5,6	4,1
	2020	↑ 6,4	↑ 5,6	↓ 7,3	↓ 6,3	↑ 5,7	↑ 5,5
Mælkepris, kr. pr. kg EKM	2019	2,57	2,57	2,57	2,70	3,36	3,35
	2020	↑ 2,59	↑ 2,60	↑ 2,60	↑ 2,72	↓ 3,29	↓ 3,28

# Spredning i fremstillingsprisen på mælk

## Stor spredning inden for grupperne

Der er stor variation mellem bedrifterne, hvor nogen formår at have en stor fortjeneste, og andre kun har et lille overskud eller taber penge på at producere mælk. I figur 1 vises fremstillingsprisen for de enkelte bedrifter bag dette års Business Check i forhold til den gennemsnitlige afregningspris. Her fremgår det, at omkring 75 pct. af alle bedrifter har

kunnet fremstille et kg EKM til under den gennemsnitlige afregningspris og dermed har kunnet opnå et positivt resultat for driftsgrenen. En tredjedel af bedrifterne har kunnet producere mælk til under 2,35 kr. og 3 kr. for økologerne..

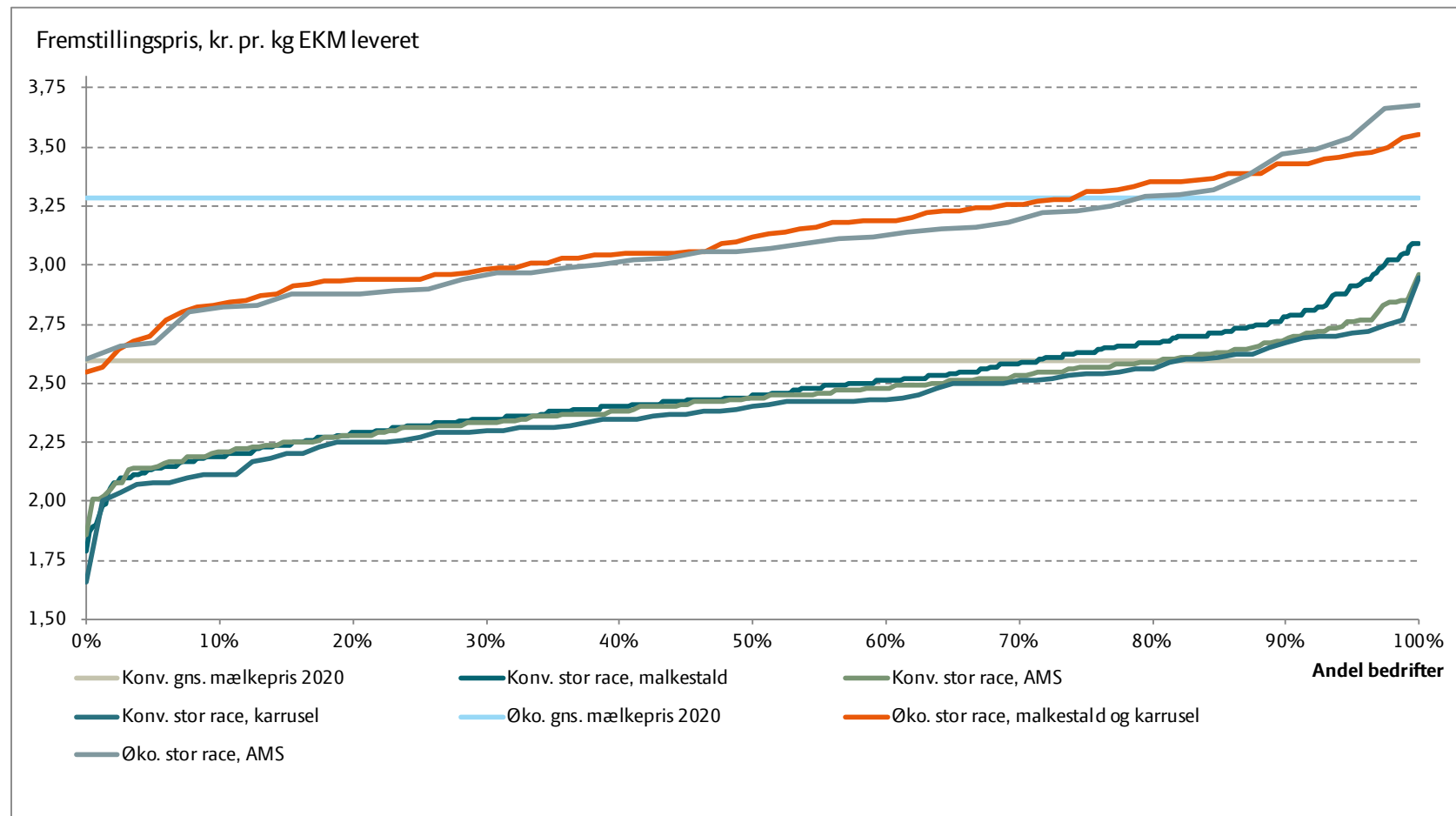

Figur 1. Spredning i fremstillingsprisen på mælk på bedrifter med stor race, opdelt efter malkesystem og konventionel/økologi.



# Fraktilanalyser 2020 – Mælkeproduktion

På de efterfølgende sider vises fraktilanalyserne for følgende grupper:

- Konventionel, stor race, alle malkesystemer
- Konventionel, jersey, alle malkesystemer
- Økologisk, stor race, alle malkesystemer

Anvend fraktilanalysen til at benchmarke din bedrift på udvalgte nøgletal med andre bedrifter i samme gruppe. Det kan give et indblik i, hvordan man klarer sig både på driftsgrenens samlede resultat og på de enkelte poster.

Ved at sammenligne en bedrift med andre producenter, der har stået over for samme markedsvilkår, har man mulighed for at se, hvordan man har klaret sig relativt i forhold til de andre. Det kan blandt andet vise, hvor de konkurrencemæssige fordele er, og hvor der er nogle mulige forbedringspotentialer på din bedrift. Det lægger dog op til en grundigere analyse efterfølgende.

På de efterfølgende tabsider kan du se gennemsnitstal for de forskellige grupper og for top-10, samt hvordan enkelte bedrifter har klaret sig på alle variable. Dette billede kan du ligeledes få på en udvalgt gruppe producenter, f.eks. deltagerne i en erfagruppe, via Business Check regnearket, som du kan få fra din DLBR-virksomhed.



**Tabel 3. Fraktilanalyse 2020 – konventionel, stor race, alle malkesystemer**

671 BEDRIFTER I GRUPPEN	STÆRK KONKURRENCEEVNE							STORT FORBEDRINGSPOTENTIALE			
Fraktil	5 %	10 %	25 %	33 %	40 %	50 %	60 %	67 %	75 %	90 %	95 %
Kg EKM pr. årsko (leveret)	12.684	12.282	11.659	11.455	11.250	11.009	10.789	10.624	10.402	9.848	9.405
Fremstillingspris pr. kg EKM	2,14	2,19	2,31	2,35	2,38	2,43	2,48	2,51	2,57	2,70	2,77
Fremstillingspris mælk ved egen grovfoderpris pr. kg EKM	2,06	2,14	2,27	2,32	2,35	2,41	2,47	2,51	2,57	2,71	2,82
Kr. pr. kg EKM leveret	2,69	2,67	2,63	2,62	2,60	2,59	2,58	2,58	2,57	2,53	2,51
Foderomkostninger ekskl. værdiændring pr. kg EKM	1,22	1,26	1,32	1,35	1,37	1,40	1,42	1,45	1,48	1,55	1,61
Afkastningsgrad	14,63	12,43	9,45	7,98	7,05	5,94	4,87	4,08	3,05	-0,15	-1,41
Bundet kapital pr. årsko	30.958	35.379	41.934	44.622	46.869	49.754	52.693	55.118	57.926	67.206	73.247
Dækningsbidrag pr. årsko	17.135	16.228	14.996	14.541	14.158	13.628	13.028	12.586	12.139	10.420	9.388
Krav til dækningsbidrag pr. årsko	8.900	9.480	10.444	10.860	11.177	11.540	11.934	12.315	12.819	13.987	14.757
Arbejdsomkostninger pr. årsko	2.618	3.009	3.625	3.832	4.040	4.295	4.526	4.698	4.958	5.790	6.369
Bygningsomk. mv. pr. årsko	3.985	4.367	5.084	5.366	5.577	6.071	6.399	6.702	7.046	8.054	8.650
Resultat, driftsgren pr. årsko	5.600	4.862	3.257	2.648	2.301	1.791	1.250	929	343	-1.081	-2.051

**Tabel 4. Fraktilanalyse 2020 – konventionel, Jersey, alle malkesystemer**

66 BEDRIFTER I GRUPPEN	STÆRK KONKURRENCEEVNE							STORT FORBEDRINGSPOTENTIALE			
Fraktil	5 %	10 %	25 %	33 %	40 %	50 %	60 %	67 %	75 %	90 %	95 %
Kg EKM pr. årsko (leveret)	10.908	10.797	10.374	10.234	10.024	9.917	9.736	9.632	9.539	9.129	8.898
Fremstillingspris pr. kg EKM	2,26	2,31	2,42	2,45	2,47	2,50	2,53	2,59	2,67	2,87	2,93
Fremstillingspris mælk ved egen grovfoderpris pr. kg EKM	2,27	2,32	2,42	2,45	2,52	2,58	2,64	2,66	2,69	2,89	2,95
Kr. pr. EKM leveret	2,84	2,79	2,76	2,75	2,73	2,72	2,71	2,71	2,69	2,68	2,65
Foderomkostninger ekskl. værdiændring pr. kg EKM	1,16	1,21	1,29	1,32	1,34	1,36	1,39	1,41	1,45	1,52	1,57
Afkastningsgrad	17,29	14,52	10,55	9,79	8,09	7,18	6,52	5,49	4,02	0,25	-1,80
Bundet kapital pr. årsko	28.459	31.482	36.873	38.564	39.957	41.717	45.036	45.871	50.157	58.018	71.407
Dækningsbidrag pr. årsko	17.843	16.619	14.914	14.206	13.619	12.762	12.330	12.018	11.446	10.545	9.812
Krav til dækningsbidrag pr. årsko	9.004	9.167	9.779	10.154	10.705	11.267	11.751	12.045	12.364	13.524	14.493
Arbejdsomkostninger pr. årsko	2.985	3.299	3.920	4.069	4.253	4.385	4.516	4.653	4.853	5.303	5.687
Bygningsomk. mv. pr. årsko	3.601	3.979	4.614	4.971	5.305	5.567	5.896	6.115	6.418	7.701	8.367
Resultat, driftsgren pr. årsko	5.300	4.581	3.266	2.824	2.543	1.979	1.667	1.502	866	-1.175	-1.820

**Tabel 5. Fraktilanalyse 2020 – økologi, stor race, alle malkesystemer**

128 BEDRIFTER I GRUPPEN	STÆRK KONKURRENCEEVNE							STORT FORBEDRINGSPOTENTIALE			
Fraktil	5 %	10 %	25 %	33 %	40 %	50 %	60 %	67 %	75 %	90 %	95 %
Kg EKM pr. årsko (leveret)	11.724	11.150	10.489	10.223	10.060	9.871	9.576	9.452	9.230	8.573	8.063
Fremstillingspris pr. kg EKM	2,73	2,84	2,94	3,02	3,05	3,14	3,21	3,26	3,32	3,48	3,56
Fremstillingspris mælk ved egen grovfoderpris pr. kg EKM	2,65	2,76	2,90	2,96	2,99	3,05	3,14	3,24	3,35	3,58	3,80
Kr. pr. kg EKM leveret	3,49	3,39	3,32	3,30	3,29	3,28	3,27	3,25	3,24	3,19	3,18
Foderomkostninger ekskl. værdiændring pr. kg EKM	1,61	1,64	1,80	1,85	1,88	1,95	1,98	2,01	2,03	2,17	2,30
Afkastningsgrad	15,24	13,65	9,29	7,97	6,40	5,33	3,61	2,89	2,20	-1,08	-4,51
Bundet kapital pr. årsko	30.563	34.286	43.046	45.433	46.789	50.367	53.934	55.554	59.594	69.374	81.028
Dækningsbidrag pr. årsko	18.655	17.819	16.059	15.428	14.904	14.200	13.343	12.866	12.359	10.545	9.708
Krav til dækningsbidrag pr. årsko	9.798	10.358	11.561	11.777	12.094	12.474	13.072	13.579	13.992	14.868	15.451
Arbejdsomkostninger pr. årsko	2.864	3.374	4.107	4.313	4.515	4.675	4.960	5.164	5.582	6.402	6.631
Bygningsomk. mv pr. årsko	4.460	4.888	5.465	5.692	5.978	6.526	6.874	7.146	7.466	8.611	9.153
Resultat, driftsgren pr. årsko	6.076	4.785	3.429	2.678	2.202	1.845	819	319	-48	-1.878	-3.125

# Business Check KVÆG 2020 MÆLKEPRODUKTION

## Konventionel | Stor race | Malkestald

391 bedrifter i gruppen	Gns. gruppe	Gns. top 10							
Percentil	-	-	P100-95	P90-85	P80-75	P70-65	P55-50	P40-35	P15-10
Årskøer	282	388	500-600	0. 600	500-600	400-500	200-300	300-400	400-500
Antal årsopdræt pr. årsko	0,86	0,85	0,66	0,85	0,89	0,85	0,93	1,23	0,92
Kg EKM pr. årsko (leveret)	10.913	11.879	13.000	10.900	12.600	11.400	10.900	10.600	10.300
Malkesystem	-	-	Malkestald	Malkestald	Malkestald	Malkestald	Malkestald	Malkestald	Malkestald
Anvendt pris eget grovfoder kr./FEN	1,16	1,18	1,20	1,17	1,17	1,12	1,15	1,07	1,14
<b>Nøgletal pr. kg EKM</b>									
Dyreomsætning og andre landbrugsindtægter ekskl. værdiændringer pr. kg EKM	-0,25	-0,25	-0,22	-0,18	-0,31	-0,21	-0,36	-0,25	-0,24
Foderomkostninger ekskl. værdiændring pr. kg EKM	1,40	1,26	1,23	1,40	1,43	1,39	1,41	1,42	1,48
Dyrlæge og diverse pr. kg EKM	0,23	0,18	0,20	0,14	0,22	0,20	0,27	0,23	0,23
Energi, vedligehold mv pr. kg EKM	0,19	0,14	0,16	0,16	0,21	0,18	0,14	0,16	0,27
Arbejdsomkostninger pr. kg EKM	0,42	0,37	0,38	0,33	0,34	0,43	0,46	0,42	0,46
Ejd.skat, forsikr. og diverse kapomk Pr. kg. EKM	0,09	0,06	0,06	0,08	0,05	0,09	0,09	0,09	0,09
Afskrivninger i alt pr. kg EKM	0,21	0,19	0,22	0,18	0,29	0,11	0,30	0,17	0,25
Renteomk og leje pr. kg EKM	0,12	0,08	0,15	0,07	0,11	0,11	0,08	0,19	0,13
<b>Fremstillingspris pr. kg EKM</b>	<b>2,40</b>	<b>2,01</b>	<b>2,18</b>	<b>2,16</b>	<b>2,35</b>	<b>2,32</b>	<b>2,39</b>	<b>2,43</b>	<b>2,68</b>
Korrektion ved egen fremst.pris, grovfoder	-0,02	-0,05	0,00	-0,21	-0,11	-0,14	-0,08	0,02	-0,18
Fremstillingspris mælk ved egen grovfoderpris	2,38	1,96	1,95	1,95	2,24	2,18	2,31	2,45	2,50
Kr. pr. kg EKM leveret	2,59	2,61	2,68	2,62	2,65	2,58	2,56	2,52	2,61
Dækningsbidrag ekskl. værdiændringer pr. kg EKM	1,22	1,43	1,47	1,26	1,31	1,19	1,24	1,11	1,14
<b>Nøgletal pr. årsko</b>									
<b>Krav til dækningsbidrag pr. årsko</b>	<b>11.286</b>	<b>9.993</b>	<b>12.514</b>	<b>8.857</b>	<b>11.667</b>	<b>9.976</b>	<b>12.278</b>	<b>11.893</b>	<b>12.936</b>
Heraf afskrivninger pr. årsko	2.346	2.253	2.832	1.943	3.366	1.215	3.385	1.949	2.661
Arbejdsomkostninger pr. årsko	4.593	4.458	4.967	3.609	3.888	4.630	5.267	4.885	4.898
Bundet kapital	48.850	45.673	37.952	49.069	52.471	46.184	49.548	64.441	55.333
Anvendt rentesats, pct.	2,3	1,9	3,6	1,3	2,5	2,4	1,9	3,4	2,6
Resultatkorrektion ved 4 % rente	-819	-1.017	-152	-1.325	-787	-739	-1.041	-387	-775
Resultatkorrektion ved egen fremst.pris, grovfoder	187	978	0	2.312	1.246	1.505	917	-271	1.949
<b>Afkastningsgrad</b>	<b>6,39</b>	<b>18,11</b>	<b>20,74</b>	<b>11,45</b>	<b>9,17</b>	<b>8,54</b>	<b>5,85</b>	<b>4,92</b>	<b>1,31</b>

## Konventionel | Stor race | Malkestald

Specifikation af resultat	Kr.pr.årsko								
Mælk	28.634	31.626	34.637	28.654	30.697	27.750	29.331	29.160	27.950
Salg af dyr inkl. andre indtægter kvæg	2.745	3.177	3.137	1.931	2.771	1.894	4.044	2.620	2.618
Køb af dyr, kvæg	-315	-1.039	0	-22	-71	0	0	0	0
Besætningsforskydning	319	925	-275	80	733	336	93	308	-4
Andre landbrugsindtægter	55	20	0	0	230	0	0	0	0
<b>Bruttoudbytte i alt</b>	<b>31.419</b>	<b>34.699</b>	<b>37.498</b>	<b>30.643</b>	<b>34.298</b>	<b>29.980</b>	<b>33.468</b>	<b>32.088</b>	<b>30.564</b>
Korn	-1.034	-1.556	0	-2.069	-446	0	-1.468	-1.626	-1.260
Råvarer	-3.276	-4.513	-5.075	-233	-1.601	-4.403	-6.101	0	31
Kraftfoder, tilskudsfoder, færdigblanding mv.	-3.169	-1.510	-4.436	-6.811	-6.313	-2.418	-249	-7.472	-6.943
Mineraler og vitaminer	-630	-609	-330	-248	-735	-591	-617	-474	-560
Biprodukter mv.	-783	-810	-386	-3	-497	-408	-880	-833	-979
Grovfoder til kvæg	-6.503	-6.121	-5.713	-5.932	-7.025	-7.163	-6.858	-6.090	-6.113
Dyrlæge og medicin	-625	-442	-521	-548	-494	-386	-935	-908	-632
Avl, rådgivning og kontrol	-792	-647	-802	-227	-768	-1.012	-844	-859	-588
Diverse stykomkostninger, inkl. pasningsaftale	-1.166	-1.143	-1.224	-724	-1.273	-776	-1.276	-936	-1.292
<b>Stykomkostninger i alt</b>	<b>-17.983</b>	<b>-17.430</b>	<b>-18.487</b>	<b>-16.794</b>	<b>-19.152</b>	<b>-17.158</b>	<b>-19.229</b>	<b>-19.198</b>	<b>-18.338</b>
<b>Dækningsbidrag</b>	<b>13.436</b>	<b>17.269</b>	<b>19.012</b>	<b>13.848</b>	<b>15.147</b>	<b>12.822</b>	<b>14.239</b>	<b>12.890</b>	<b>12.226</b>
Energi	-318	-267	-408	-259	-452	-272	-222	-448	-345
Brændstof og maskinstation	-408	-351	-610	-433	-330	-726	-387	-423	-631
Vedligehold	-1.374	-1.065	-996	-1.012	-1.690	-926	-1.048	-1.006	-1.949
Lønomsomkostninger	-3.352	-3.738	-4.136	-3.096	-3.229	-3.652	-3.995	-3.628	-3.652
Ejer aflønning	-1.241	-720	-831	-513	-659	-979	-1.272	-1.257	-1.246
Forsikring	-334	-240	-282	-305	-239	-283	-136	-282	-329
Diverse kapacitetsomkostninger	-604	-439	-505	-571	-367	-693	-893	-709	-687
<b>Kapacitetsomkostninger i alt</b>	<b>-7.630</b>	<b>-6.819</b>	<b>-7.768</b>	<b>-6.190</b>	<b>-6.967</b>	<b>-7.531</b>	<b>-7.953</b>	<b>-7.753</b>	<b>-8.839</b>
Afskrivning bygninger	-1.286	-1.207	-869	-1.033	-1.727	-682	-2.315	-1.137	-1.195
Afskrivning inventar	-1.060	-1.046	-1.963	-910	-1.639	-533	-1.071	-813	-1.467
Øvrige kapitalomkostninger	-37,3	-23,7	-169,9	0,0	0,0	0,0	0,0	0,0	0,0
Leje af driftsbygninger	-137,3	-80,7	-370,2	-95,9	-2,3	-129,3	0,0	-14,6	0,0
Renteomk. af bundet kapital	-1.135	-816	-1.374	-628	-1.331	-1.100	-940	-2.176	-1.435
<b>Kapitalomkostninger i alt</b>	<b>-3.656</b>	<b>-3.173</b>	<b>-4.746</b>	<b>-2.667</b>	<b>-4.699</b>	<b>-2.445</b>	<b>-4.325</b>	<b>-4.140</b>	<b>-4.097</b>
<b>Resultat, driftsgren</b>	<b>2.150</b>	<b>7.276</b>	<b>6.498</b>	<b>4.991</b>	<b>3.480</b>	<b>2.846</b>	<b>1.961</b>	<b>997</b>	<b>-710</b>

# Business Check KVÆG 2020 MÆLKEPRODUKTION

## Konventionel | Stor race | AMS

231 bedrifter i gruppen	Gns. gruppe	Gns. top 10							
Percentil	-	-	P100-95	P90-85	P80-75	P70-65	P55-50	P40-35	P15-10
Årskøer	251	286	300-400	200-300	400-500	200-300	300-400	400-500	300-400
Antal årsopdræt pr. årsko	0,91	0,95	0,89	0,98	0,97	0,80	0,80	0,97	1,11
Kg EKM pr. årsko (leveret)	11.224	12.244	13.700	11.800	12.800	12.200	11.100	12.200	12.400
Malkesystem	-	-	AMS	AMS	AMS	AMS	AMS	AMS	AMS
Anvendt pris eget grovfoder kr./FEN	1,17	1,16	1,15	1,17	1,14	1,15	1,15	1,14	1,18
<b>Nøgletal pr. kg EKM</b>									
Dyreomsætning og andre landbrugsindtægter ekskl. værdiændringer pr. kg EKM	-0,28	-0,32	-0,29	-0,27	-0,30	-0,23	-0,29	-0,26	-0,20
Foderomkostninger ekskl. værdiændring pr. kg EKM	1,39	1,26	1,26	1,30	1,39	1,31	1,41	1,35	1,50
Dyrlæge og diverse pr. kg EKM	0,24	0,22	0,22	0,21	0,28	0,23	0,21	0,28	0,20
Energi, vedligehold mv pr. kg EKM	0,24	0,22	0,17	0,27	0,24	0,22	0,19	0,30	0,27
Arbejdsomkostninger pr. kg EKM	0,33	0,30	0,39	0,21	0,30	0,35	0,32	0,35	0,33
Ejd.skat, forsikr. og diverse kapomk Pr. kg. EKM	0,09	0,06	0,07	0,08	0,07	0,09	0,08	0,10	0,11
Afskrivninger i alt pr. kg EKM	0,28	0,27	0,22	0,26	0,21	0,30	0,22	0,25	0,34
Renteomk og leje pr. kg EKM	0,13	0,09	0,12	0,13	0,11	0,10	0,18	0,13	0,09
<b>Fremstillingspris pr. kg EKM</b>	<b>2,42</b>	<b>2,11</b>	<b>2,15</b>	<b>2,19</b>	<b>2,30</b>	<b>2,37</b>	<b>2,33</b>	<b>2,50</b>	<b>2,65</b>
Korrektion ved egen fremst.pris, grovfoder	-0,04	-0,02	-0,03	-0,12	-0,02	-0,18	0,08	-0,06	0,05
Fremstillingspris mælk ved egen grovfoderpris	2,39	2,08	2,12	2,07	2,28	2,19	2,41	2,44	2,70
Kr. pr. kg EKM leveret	2,60	2,62	2,67	2,57	2,60	2,58	2,51	2,57	2,60
Dækningsbidrag ekskl. værdiændringer pr. kg EKM	1,25	1,48	1,48	1,33	1,23	1,27	1,18	1,22	1,10
<b>Nøgletal pr. årsko</b>									
<b>Krav til dækningsbidrag pr. årsko</b>	<b>12.089</b>	<b>11.889</b>	<b>13.109</b>	<b>11.293</b>	<b>11.913</b>	<b>12.878</b>	<b>11.059</b>	<b>13.768</b>	<b>14.179</b>
Heraf afskrivninger pr. årsko	3.161	3.358	2.983	3.118	2.715	3.608	2.458	3.063	4.248
Arbejdsomkostninger pr. årsko	3.762	3.758	5.302	2.480	3.756	4.261	3.592	4.226	4.111
Bundet kapital	56.531	60.214	65.516	55.545	52.892	61.694	57.452	66.500	75.473
Anvendt rentesats, pct.	2,2	1,7	2,3	2,7	1,9	2,0	3,4	2,3	1,4
Resultatkorrektion ved 4 % rente	-996	-1.383	-1.114	-722	-1.111	-1.234	-345	-1.130	-1.962
Resultatkorrektion ved egen fremst.pris, grovfoder	339	248	439	1.443	258	2.159	-913	729	-642
<b>Afkastningsgrad</b>	<b>5,59</b>	<b>13,00</b>	<b>13,28</b>	<b>10,79</b>	<b>8,89</b>	<b>6,22</b>	<b>6,91</b>	<b>3,95</b>	<b>0,61</b>



## Konventionel | Stor race | AMS

Specifikation af resultat	Kr.pr.årsko								
Mælk	29.513	32.795	36.651	30.357	33.047	31.431	27.802	31.477	32.158
Salg af dyr inkl. andre indtægter kvæg	3.012	3.998	3.788	3.030	3.681	2.680	3.056	2.551	2.395
Køb af dyr, kvæg	-209	-789	-1.756	0	0	0	0	0	-30
Besætningsforskydning	242	712	1.289	217	82	-37	185	670	117
Andre landbrugsindtægter	114	166	619	193	0	176	0	0	0
<b>Bruttoudbytte i alt</b>	<b>32.654</b>	<b>36.836</b>	<b>40.589</b>	<b>33.604</b>	<b>36.810</b>	<b>34.249</b>	<b>31.042</b>	<b>34.698</b>	<b>34.640</b>
Korn	-929	-898	-1.777	-798	-1.216	-1.188	-1.308	-1.262	-533
Råvarer	-2.428	-3.345	-5.405	0	-4.485	-295	-4.200	0	-345
Kraftfoder, tilskudsfoder, færdigblanding mv.	-4.672	-3.758	-1.852	-5.802	-3.456	-7.093	-1.360	-7.922	-10.245
Mineraler og vitaminer	-682	-757	-684	-739	-766	-575	-859	-604	-978
Biprodukter mv.	-539	-483	-386	-209	-1.042	-299	-1.521	0	-114
Grovfoder til kvæg	-6.490	-6.460	-7.258	-7.835	-6.696	-6.537	-6.404	-6.690	-6.359
Dyrlæge og medicin	-662	-643	-820	-602	-804	-394	-451	-688	-839
Avl, rådgivning og kontrol	-879	-846	-593	-1.058	-1.048	-927	-799	-1.238	-1.129
Diverse stykomkostninger, inkl. pasningsaftale	-1.160	-1.215	-1.544	-793	-1.659	-1.448	-1.081	-1.434	-549
<b>Stykomkostninger i alt</b>	<b>-18.460</b>	<b>-18.405</b>	<b>-20.318</b>	<b>-17.837</b>	<b>-21.173</b>	<b>-18.754</b>	<b>-17.982</b>	<b>-19.838</b>	<b>-21.091</b>
<b>Dækningsbidrag</b>	<b>14.194</b>	<b>18.432</b>	<b>20.271</b>	<b>15.767</b>	<b>15.637</b>	<b>15.495</b>	<b>13.060</b>	<b>14.860</b>	<b>13.549</b>
Energi	-421	-388	-365	-510	-322	-476	-522	-435	-371
Brændstof og maskinstation	-364	-375	-477	-200	-728	-227	-193	-372	-134
Vedligehold	-1.932	-2.040	-1.431	-2.537	-2.065	-2.005	-1.408	-2.903	-2.810
Lønomsomkostninger	-2.486	-2.707	-4.523	-1.488	-2.907	-2.264	-2.086	-3.461	-2.934
Ejer aflønning	-1.276	-1.051	-779	-992	-849	-1.997	-1.506	-765	-1.177
Forsikring	-365	-382	-353	-200	-203	-337	-455	-342	-384
Diverse kapacitetsomkostninger	-627	-419	-554	-730	-747	-729	-400	-841	-1.032
<b>Kapacitetsomkostninger i alt</b>	<b>-7.470</b>	<b>-7.362</b>	<b>-8.482</b>	<b>-6.658</b>	<b>-7.822</b>	<b>-8.036</b>	<b>-6.571</b>	<b>-9.118</b>	<b>-8.842</b>
Afskrivning bygninger	-1.410	-1.698	-1.574	-1.252	-999	-812	-806	-1.508	-1.356
Afskrivning inventar	-1.751	-1.660	-1.409	-1.866	-1.716	-2.796	-1.652	-1.556	-2.892
Øvrige kapitalomkostninger	-37,6	0,0	0,0	0,0	0,0	0,0	0,0	0,0	0,0
Leje af driftsbygninger	-152,6	-131,3	-104,9	0,0	-395,7	-12,5	-60,2	-51,6	0,0
Renteomk. af bundet kapital	-1.267	-1.038	-1.539	-1.517	-980	-1.222	-1.971	-1.535	-1.089
<b>Kapitalomkostninger i alt</b>	<b>-4.618</b>	<b>-4.527</b>	<b>-4.627</b>	<b>-4.635</b>	<b>-4.091</b>	<b>-4.843</b>	<b>-4.488</b>	<b>-4.651</b>	<b>-5.337</b>
<b>Resultat, driftsgren</b>	<b>2.105</b>	<b>6.543</b>	<b>7.162</b>	<b>4.474</b>	<b>3.724</b>	<b>2.617</b>	<b>2.001</b>	<b>1.092</b>	<b>-629</b>

Konventionel | Stor race | Karrusel

82 bedrifter i gruppen	Gns. gruppe	Gns. top 10							
Percentil	-	-	P100-95	P90-85	P80-75	P70-65	P55-50	P40-35	P15-10
Årskøer	402	441	300-400	200-300	300-400	300-400	300-400	400-500	300-400
Antal årsopdræt pr. årsko	0,88	0,86	0,70	0,61	0,75	0,67	1,00	0,78	0,90
Kg EKM pr. årsko (leveret)	11.104	11.581	12.400	11.700	13.400	12.800	10.700	12.200	10.900
Malkesystem	-	-	Karr	Karr	Karr	Karr	Karr	Karr	Karr
Anvendt pris eget grovfoder kr./FEN	1,16	1,16	1,15	1,22	1,15	1,15	1,18	1,18	1,15
<b>Nøgletal pr. kg EKM</b>									
Dyreomsætning og andre landbrugsindtægter ekskl. værdiændringer pr. kg EKM	-0,25	-0,28	-0,30	-0,21	-0,26	-0,15	-0,29	-0,30	-0,21
Foderomkostninger ekskl. værdiændring pr. kg EKM	1,39	1,26	1,25	1,31	1,31	1,34	1,31	1,39	1,40
Dyrlæge og diverse pr. kg EKM	0,23	0,19	0,22	0,14	0,26	0,19	0,29	0,25	0,23
Energi, vedligehold mv pr. kg EKM	0,19	0,18	0,18	0,12	0,22	0,23	0,25	0,20	0,33
Arbejdsomkostninger pr. kg EKM	0,40	0,34	0,38	0,41	0,35	0,41	0,47	0,50	0,44
Ejd.skat, forsikr. og diverse kapomk Pr. kg. EKM	0,08	0,06	0,09	0,07	0,11	0,09	0,08	0,08	0,09
Afskrivninger i alt pr. kg EKM	0,20	0,21	0,17	0,17	0,21	0,27	0,18	0,25	0,27
Renteomk og leje pr. kg EKM	0,13	0,08	0,10	0,07	0,09	0,04	0,09	0,10	0,07
<b>Fremstillingspris pr. kg EKM</b>	<b>2,37</b>	<b>2,03</b>	<b>2,08</b>	<b>2,08</b>	<b>2,29</b>	<b>2,42</b>	<b>2,37</b>	<b>2,48</b>	<b>2,61</b>
Korrektion ved egen fremst.pris, grovfoder	-0,01	-0,05	0,10	-0,08	0,10	-0,12	-0,02	-0,11	-0,23
Fremstillingspris mælk ved egen grovfoderpris	2,36	1,98	2,18	2,00	2,39	2,30	2,35	2,37	2,38
Kr. pr. kg EKM leveret	2,60	2,61	2,66	2,53	2,60	2,67	2,57	2,61	2,56
Dækningsbidrag ekskl. værdiændringer pr. kg EKM	1,23	1,45	1,49	1,29	1,28	1,29	1,26	1,26	1,14
<b>Nøgletal pr. årsko</b>									
<b>Krav til dækningsbidrag pr. årsko</b>	<b>11.086</b>	<b>9.974</b>	<b>11.387</b>	<b>9.839</b>	<b>13.102</b>	<b>13.424</b>	<b>11.417</b>	<b>13.779</b>	<b>13.044</b>
Heraf afskrivninger pr. årsko	2.242	2.458	2.163	1.945	2.791	3.436	1.930	3.067	2.901
Arbejdsomkostninger pr. årsko	4.419	3.873	4.682	4.750	4.695	5.308	5.026	6.074	4.784
Bundet kapital	49.473	51.083	47.298	44.793	49.775	57.927	43.869	62.125	44.794
Anvendt rentesats, pct.	2,5	1,7	2,6	1,8	2,4	0,9	2,1	1,9	1,8
Resultatkorrektion ved 4 % rente	-826	-1.210	-662	-985	-796	-1.796	-834	-1.305	-985
Resultatkorrektion ved egen fremst.pris, grovfoder	54	252	-1.281	956	-1.355	1.521	199	1.336	2.518
<b>Afkastningsgrad</b>	<b>7,28</b>	<b>14,42</b>	<b>17,70</b>	<b>13,75</b>	<b>10,70</b>	<b>6,33</b>	<b>6,92</b>	<b>4,49</b>	<b>0,52</b>



## Konventionel | Stor race | Karrusel

Specifikation af resultat	Kr.pr.årsko								
Mælk	28.946	30.129	32.976	29.679	34.841	34.164	27.605	31.747	28.003
Salg af dyr inkl. andre indtægter kvæg	2.808	2.956	3.845	2.358	3.385	1.941	2.869	3.848	2.111
Køb af dyr, kvæg	-933	-695	0	0	0	0	0	0	0
Besætningsforskydning	895	905	-512	95	113	-15	247	-173	213
Andre landbrugsindtægter	44	87	397	38	0	0	0	0	0
<b>Bruttoudbytte i alt</b>	<b>31.757</b>	<b>33.371</b>	<b>36.706</b>	<b>30.643</b>	<b>34.298</b>	<b>29.980</b>	<b>33.468</b>	<b>32.088</b>	<b>30.564</b>
Korn	-1.057	-1.019	-1.086	-1.552	-2.228	-827	-2.602	-431	-1.125
Råvarer	-3.209	-2.516	0	-4.449	-4.555	-1.339	-4.609	-5.408	-4.550
Kraftfoder, tilskudsfoder, færdigblanding mv.	-3.478	-3.988	-6.464	-1.231	-2.502	-6.880	-333	-1.299	-1.499
Mineraler og vitaminer	-694	-654	-407	-817	-882	-588	-794	-1.192	-693
Biprodukter mv.	-745	-501	-717	-938	-952	-505	0	-865	-854
Grovfoder til kvæg	-6.273	-5.798	-6.808	-6.400	-6.457	-7.001	-5.759	-7.771	-6.579
Dyrlæge og medicin	-593	-504	-528	-342	-928	-493	-736	-676	-583
Avl, rådgivning og kontrol	-786	-683	-922	-464	-807	-647	-1.014	-1.064	-819
Diverse stykomkostninger, inkl. pasningsaftale	-1.193	-991	-1.245	-795	-1.792	-1.244	-1.338	-1.356	-1.153
<b>Stykomkostninger i alt</b>	<b>-18.024</b>	<b>-16.654</b>	<b>-18.177</b>	<b>-16.988</b>	<b>-21.105</b>	<b>-19.525</b>	<b>-17.185</b>	<b>-20.062</b>	<b>-17.854</b>
<b>Dækningsbidrag</b>	<b>13.733</b>	<b>16.718</b>	<b>18.529</b>	<b>15.182</b>	<b>17.235</b>	<b>16.566</b>	<b>13.537</b>	<b>15.359</b>	<b>12.472</b>
Energi	-304	-265	-211	-252	-435	-394	-415	-324	-434
Brændstof og maskinstation	-401	-522	-547	-354	-275	-517	-418	-271	-358
Vedligehold	-1.433	-1.284	-1.434	-859	-2.188	-2.052	-1.871	-1.840	-2.826
Lønomsomkostninger	-3.571	-3.094	-3.553	-3.266	-3.889	-4.392	-3.758	-5.213	-4.784
Ejer aflønning	-848	-779	-1.129	-1.484	-805	-916	-1.268	-861	
Forsikring	-329	-282	-311	-317	-346	-423	-186	-421	-422
Diverse kapacitetsomkostninger	-539	-414	-811	-543	-1.102	-756	-631	-576	-516
<b>Kapacitetsomkostninger i alt</b>	<b>-7.425</b>	<b>-6.639</b>	<b>-7.996</b>	<b>-7.075</b>	<b>-9.040</b>	<b>-9.450</b>	<b>-8.548</b>	<b>-9.504</b>	<b>-9.340</b>
Afskrivning bygninger	-1.202	-1.459	-1.164	-989	-1.308	-1.495	-1.264	-1.891	-1.113
Afskrivning inventar	-1.040	-999	-999	-957	-1.483	-1.941	-666	-1.176	-1.788
Øvrige kapitalomkostninger	-49,8	-3,9	0,0	0,0	0,0	0,0	0,0	0,0	0,0
Leje af driftsbygninger	-213,8	-35,6	0,0	0,0	-76,5	-14,1	-20,6	0,0	0,0
Renteomk. af bundet kapital	-1.156	-837	-1.228	-819	-1.194	-525	-918	-1.207	-804
<b>Kapitalomkostninger i alt</b>	<b>-3.661</b>	<b>-3.335</b>	<b>-3.391</b>	<b>-2.764</b>	<b>-4.062</b>	<b>-3.975</b>	<b>-2.869</b>	<b>-4.274</b>	<b>-3.705</b>
<b>Resultat, driftsgren</b>	<b>2.648</b>	<b>6.743</b>	<b>7.142</b>	<b>5.342</b>	<b>4.133</b>	<b>3.142</b>	<b>2.120</b>	<b>1.581</b>	<b>-572</b>

Konventionel | Jersey

78 bedrifter i gruppen	Gns. gruppe	Gns. top 10							
Percentil	-	-	P100-95	P90-85	P80-75	P70-65	P55-50	P40-35	P15-10
Årskøer	322	412	200-300	300-400	O. 600	300-400	100-200	O. 600	200-300
Antal årsopdræt pr. årsko	0,96	0,98	0,79	0,70	0,64	0,68	0,92	0,79	0,78
Kg EKM pr. årsko (leveret)	9.896	10.311	10.400	10.800	9.100	11.000	9.100	10.000	10.300
Malkesystem	-	-	Malkestald	Malkestald	Malkestald	AMS	Karr	Karr	Malkestald
Anvendt pris eget grovfoder kr./FEN	1,14	1,10	1,10	1,15	1,15	1,15	1,16	1,15	1,16
<b>Nøgletal pr. kg EKM</b>									
Dyreomsætning og andre landbrugsindtægter ekskl. værdiændringer pr. kg EKM	-0,24	-0,26	-0,37	-0,09	-0,24	-0,10	-0,23	-0,18	-0,04
Foderomkostninger ekskl. værdiændring pr. kg EKM	1,36	1,28	1,10	1,21	1,38	1,26	1,29	1,45	1,39
Dyrlæge og diverse pr. kg EKM	0,28	0,24	0,33	0,20	0,28	0,31	0,27	0,29	0,27
Energi, vedligehold mv pr. kg EKM	0,22	0,18	0,21	0,17	0,19	0,28	0,25	0,15	0,21
Arbejdsomkostninger pr. kg EKM	0,45	0,38	0,38	0,45	0,47	0,35	0,44	0,46	0,49
Ejd.skat, forsikr. og diverse kapomk Pr. kg. EKM	0,10	0,07	0,08	0,07	0,08	0,10	0,18	0,08	0,10
Afskrivninger i alt pr. kg EKM	0,23	0,22	0,28	0,27	0,20	0,17	0,20	0,13	0,28
Renteomk og leje pr. kg EKM	0,13	0,12	0,08	0,10	0,13	0,09	0,10	0,11	0,17
<b>Fremstillingspris pr. kg EKM</b>	<b>2,53</b>	<b>2,22</b>	<b>2,10</b>	<b>2,38</b>	<b>2,49</b>	<b>2,45</b>	<b>2,50</b>	<b>2,48</b>	<b>2,86</b>
Korrektion ved egen fremst.pris, grovfoder	0,03	0,10	0,10	-0,01	0,15	-0,06	0,19	0,20	-0,03
Fremstillingspris mælk ved egen grovfoderpris	2,56	2,33	2,20	2,37	2,64	2,39	2,69	2,68	2,83
Kr. pr. kg EKM leveret	2,72	2,76	2,78	2,72	2,83	2,68	2,71	2,62	2,71
Dækningsbidrag ekskl. værdiændringer pr. kg EKM	1,32	1,50	1,72	1,39	1,41	1,21	1,38	1,06	1,10
<b>Nøgletal pr. årsko</b>									
<b>Krav til dækningsbidrag pr. årsko</b>	<b>11.198</b>	<b>10.128</b>	<b>10.744</b>	<b>11.487</b>	<b>9.792</b>	<b>10.765</b>	<b>10.609</b>	<b>9.145</b>	<b>12.930</b>
Heraf afskrivninger pr. årsko	2.298	2.301	2.929	2.926	1.804	1.828	1.840	1.289	2.880
Arbejdsomkostninger pr. årsko	4.494	3.990	3.934	4.853	4.306	3.820	3.982	4.548	5.100
Bundet kapital	44.014	43.073	41.404	45.107	38.742	45.144	39.410	33.682	50.157
Anvendt rentesats, pct.	2,4	2,2	1,1	2,4	2,4	2,1	2,3	3,1	3,4
Resultatkorrektion ved 4 % rente	-687	-597	-1.201	-722	-620	-858	-670	-303	-301
Resultatkorrektion ved egen fremst.pris, grovfoder	-166	-432	-1.082	61	-1.354	629	-1.706	-2.016	342
<b>Afkastningsgrad</b>	<b>6,33</b>	<b>15,58</b>	<b>18,29</b>	<b>10,33</b>	<b>10,29</b>	<b>7,79</b>	<b>7,34</b>	<b>7,35</b>	<b>0,33</b>

## Konventionel | Jersey

Specifikation af resultat	Kr.pr.årsko									
Mælk	27.039	29.052	28.936	29.365	25.745	29.479	24.803	26.134	28.068	
Salg af dyr inkl. andre indtægter kvæg	2.232	2.466	3.775	782	2.168	1.157	1.924	1.606	965	
Køb af dyr, kvæg	-205	-2	0	0	-841	-25	0	0	-20	
Besætningsforskydning	278	192	14	194	636	-129	164	140	-500	
Andre landbrugsindtægter	55	65	60	40	265	63	0	77	0	
<b>Bruttoudbytte i alt</b>	<b>29.393</b>	<b>31.763</b>	<b>32.733</b>	<b>30.381</b>	<b>27.973</b>	<b>30.544</b>	<b>26.891</b>	<b>27.958</b>	<b>28.514</b>	
Korn	-817	-767	-1.144	-1.172	-713	-357	-880	-1	-1.752	
Råvarer	-2.407	-3.028	-3.744	-4.318	-3.282	-2.716	0	-400	-4.366	
Kraftfoder, tilskudsfoder, færdigblanding mv.	-3.708	-3.066	-282	-742	-2.788	-4.379	-6.317	-6.734	-2.071	
Mineraler og vitaminer	-710	-813	-672	-767	-922	-787	-708	-857	-581	
Biprodukter mv.	-751	-905	-713	-774	-702	-550	-579	-994	-1.319	
Grovfoder til kvæg	-5.100	-4.828	-4.850	-5.361	-4.146	-5.070	-3.326	-5.497	-4.273	
Dyrlæge og medicin	-696	-623	-683	-608	-700	-939	-764	-934	-468	
Avl, rådgivning og kontrol	-940	-950	-1.304	-693	-1.130	-667	-604	-774	-1.082	
Diverse stykomkostninger, inkl. pasningsaftale	-1.137	-979	-1.495	-873	-730	-1.753	-1.125	-1.200	-1.222	
<b>Stykomkostninger i alt</b>	<b>-16.273</b>	<b>-15.995</b>	<b>-14.888</b>	<b>-15.308</b>	<b>-15.112</b>	<b>-17.218</b>	<b>-14.304</b>	<b>-17.391</b>	<b>-17.134</b>	
<b>Dækningsbidrag</b>	<b>13.120</b>	<b>15.768</b>	<b>17.845</b>	<b>15.073</b>	<b>12.860</b>	<b>13.326</b>	<b>12.587</b>	<b>10.567</b>	<b>11.380</b>	
Energi	-313	-255	-380	-344	-251	-484	-422	-286	-194	
Brændstof og maskinstation	-398	-306	-91	-39	-306	-254	-175	-306	-279	
Vedligehold	-1.435	-1.290	-1.711	-1.434	-1.185	-2.336	-1.653	-859	-1.715	
Lønomkostninger	-3.415	-3.265	-2.553	-3.898	-3.859	-2.932	-2.568	-4.152	-3.465	
Ejeraflønning	-1.079	-725	-1.381	-955	-447	-888	-1.414	-396	-1.635	
Forsikring	-321	-254	-178	-260	-209	-371	-384	-393	-427	
Diverse kapacitetsomkostninger	-646	-519	-671	-528	-561	-684	-1.237	-403	-618	
<b>Kapacitetsomkostninger i alt</b>	<b>-7.606</b>	<b>-6.614</b>	<b>-6.965</b>	<b>-7.459</b>	<b>-6.818</b>	<b>-7.949</b>	<b>-7.853</b>	<b>-6.795</b>	<b>-8.333</b>	
Afskrivning bygninger	-1.169	-1.356	-1.705	-1.757	-919	-851	-1.130	-698	-1.242	
Afskrivning inventar	-1.129	-945	-1.224	-1.169	-886	-976	-710	-591	-1.638	
Øvrige kapitalomkostninger	-51,7	0,0	0,0	0,0	0,0	0,0	0,0	0,0	0,0	
Leje af driftsbygninger	-166,7	-90,8	-377,7	-29,4	-253,7	-30,5	0,0	-8,5	0,0	
Renteomk. af bundet kapital	-1.075	-1.122	-472	-1.073	-916	-957	-915	-1.052	-1.717	
<b>Kapitalomkostninger i alt</b>	<b>-3.592</b>	<b>-3.514</b>	<b>-3.779</b>	<b>-4.029</b>	<b>-2.974</b>	<b>-2.815</b>	<b>-2.755</b>	<b>-2.350</b>	<b>-4.597</b>	
<b>Resultat, driftsgren</b>	<b>1.922</b>	<b>5.641</b>	<b>7.100</b>	<b>3.585</b>	<b>3.068</b>	<b>2.561</b>	<b>1.979</b>	<b>1.422</b>	<b>-1.550</b>	

Økologisk | Stor race | Malkestald og karrusel

90 bedrifter i gruppen	Gns. gruppe	Gns. top 10							
Percentil	-	-	P100-95	P90-85	P80-75	P70-65	P55-50	P40-35	P15-10
Årskøer	252	260	300-400	500-600	400-500	200-300	100-200	100-200	200-300
Antal årsopdræt pr. årsko	0,87	0,80	0,62	0,69	1,03	0,93	1,19	0,95	0,94
Kg EKM pr. årsko (leveret)	9.757	10.890	10.900	11.400	9.900	8.900	9.100	9.900	9.000
Malkesystem	-	-	Malkestald	Malkestald	Malkestald	Malkestald	Malkestald	Malkestald	Malkestald
Anvendt pris eget grovfoder kr./FEN	1,35	1,32	1,40	1,23	1,38	1,22	1,51	1,25	1,40
<b>Nøgletal pr. kg EKM</b>									
Dyreomsætning og andre landbrugsindtægter ekskl. værdiændringer pr. kg EKM	-0,31	-0,29	-0,20	-0,20	-0,34	-0,33	-0,48	-0,28	-0,30
Foderomkostninger ekskl. værdiændring pr. kg EKM	1,92	1,70	1,56	1,75	1,88	1,80	2,21	1,96	2,09
Dyrlæge og diverse pr. kg EKM	0,26	0,22	0,19	0,21	0,30	0,15	0,37	0,25	0,33
Energi, vedligehold mv pr. kg EKM	0,24	0,19	0,21	0,20	0,17	0,19	0,25	0,27	0,13
Arbejdsomkostninger pr. kg EKM	0,52	0,45	0,38	0,45	0,44	0,56	0,38	0,49	0,52
Ejd.skat, forsikr. og diverse kapomk Pr. kg EKM	0,11	0,08	0,07	0,10	0,10	0,12	0,16	0,15	0,13
Afskrivninger i alt pr. kg EKM	0,26	0,22	0,23	0,21	0,21	0,35	0,34	0,27	0,30
Renteomk og leje pr. kg EKM	0,14	0,13	0,11	0,15	0,12	0,09	0,11	0,21	0,19
<b>Fremstillingspris pr. kg EKM</b>	<b>3,14</b>	<b>2,71</b>	<b>2,55</b>	<b>2,87</b>	<b>2,87</b>	<b>2,94</b>	<b>3,35</b>	<b>3,33</b>	<b>3,39</b>
Korrektion ved egen fremst.pris, grovfoder	0,00	0,05	-0,03	-0,01	-0,26	0,15	-0,01	0,22	-0,04
Fremstillingspris mælk ved egen grovfoderpris	3,14	2,76	2,52	2,86	2,61	3,09	3,34	3,55	3,35
Kr. pr. kg EKM leveret	3,29	3,32	3,37	3,40	3,19	3,24	3,51	3,39	3,24
Dækningsbidrag ekskl. værdiændringer pr. kg EKM	1,43	1,71	1,82	1,64	1,39	1,62	1,41	1,46	1,13
<b>Nøgletal pr. årsko</b>									
<b>Krav til dækningsbidrag pr. årsko</b>	<b>12.554</b>	<b>11.963</b>	<b>10.925</b>	<b>12.652</b>	<b>10.146</b>	<b>11.680</b>	<b>11.360</b>	<b>13.851</b>	<b>11.448</b>
Heraf afskrivninger pr. årsko	2.566	2.461	2.488	2.362	2.044	3.147	3.134	2.679	2.693
Arbejdsomkostninger pr. årsko	5.156	5.004	4.118	5.161	4.345	4.954	3.482	4.876	4.662
Bundet kapital	49.715	51.643	58.020	46.078	47.679	48.047	68.090	54.374	43.031
Anvendt rentesats, pct.	2,3	1,9	2,0	2,0	1,6	1,7	1,5	3,8	4,0
Resultatkorrektion ved 4 % rente	-870	-993	-1.160	-922	-1.144	-1.105	-1.702	-109	
Resultatkorrektion ved egen fremst.pris, grovfoder	57	-504	280	100	2.600	-1.316	130	-2.163	392
<b>Afkastningsgrad</b>	<b>5,74</b>	<b>15,68</b>	<b>17,48</b>	<b>15,03</b>	<b>9,18</b>	<b>7,36</b>	<b>3,66</b>	<b>4,99</b>	<b>0,87</b>



## Økologisk | Stor race | Malkestald og karrusel

Specifikation af resultat	Kr.pr.årsko								
Mælk	32.753	36.706	36.818	38.695	31.995	28.848	31.957	33.657	29.093
Salg af dyr inkl. andre indtægter kvæg	3.299	3.044	1.644	1.954	2.908	2.968	3.367	2.285	3.041
Køb af dyr, kvæg	-550	-4	0	0	0	0	0	-117	0
Besætningsforskydning	269	74	391	361	228	-160	1.021	461	-323
Andre landbrugsindtægter	68	72	111	8	202	142	0	169	0
<b>Bruttoudbytte i alt</b>	<b>35.836</b>	<b>39.892</b>	<b>38.964</b>	<b>41.018</b>	<b>35.333</b>	<b>31.798</b>	<b>36.344</b>	<b>36.454</b>	<b>31.812</b>
Korn	-2.787	-2.531	-3.152	-1.645	-4.597	0	-2.714	-3.316	-3.148
Råvarer	-1.053	-649	0	0	0	0	-5.650	-19	0
Krafftoder, tilskudsfoder, færdigblanding mv.	-6.386	-7.290	-7.767	-8.753	-5.984	-8.660	-325	-5.932	-7.585
Mineraler og vitaminer	-435	-408	-331	-435	-355	-8	-670	-621	-370
Biprodukter mv.	-49	-29	0	0	0	0	0	0	0
Grovfoder til kvæg	-8.217	-7.802	-5.744	-9.085	-7.656	-7.354	-10.649	-9.613	-7.616
Dyrlæge og medicin	-755	-748	-730	-1.119	-710	-406	-1.299	-917	-839
Avl, rådgivning og kontrol	-819	-780	-535	-740	-905	-647	-927	-464	-1.065
Diverse stykomkostninger, inkl. pasningsaftale	-1.012	-847	-801	-567	-1.358	-323	-1.160	-1.091	-1.090
<b>Stykomkostninger i alt</b>	<b>-21.644</b>	<b>-21.082</b>	<b>-19.060</b>	<b>-22.346</b>	<b>-21.564</b>	<b>-17.398</b>	<b>-23.516</b>	<b>-21.981</b>	<b>-21.714</b>
<b>Dækningsbidrag</b>	<b>14.192</b>	<b>18.810</b>	<b>19.904</b>	<b>18.672</b>	<b>13.768</b>	<b>14.400</b>	<b>12.829</b>	<b>14.473</b>	<b>10.098</b>
Energi	-363	-352	-361	-418	-140	-247	-114	-438	-322
Brændstof og maskinstation	-361	-251	-235	-256	-644	-121	-400	-526	-281
Vedligehold	-1.648	-1.511	-1.723	-1.579	-856	-1.336	-1.774	-1.718	-562
Lønomsomkostninger	-4.005	-3.675	-3.119	-4.547	-3.632	-3.341	-2.816	-3.701	-3.988
Ejer aflønning	-1.152	-1.329	-999	-614	-713	-1.612	-667	-1.175	-674
Forsikring	-399	-358	-302	-449	-349	-362	-667	-559	-642
Diverse kapacitetsomkostninger	-710	-554	-450	-700	-606	-676	-766	-963	-561
<b>Kapacitetsomkostninger i alt</b>	<b>-8.637</b>	<b>-8.029</b>	<b>-7.190</b>	<b>-8.562</b>	<b>-6.941</b>	<b>-7.697</b>	<b>-7.203</b>	<b>-9.080</b>	<b>-7.031</b>
Afskrivning bygninger	-1.385	-1.372	-1.171	-1.222	-1.085	-1.714	-1.904	-1.391	-1.816
Afskrivning inventar	-1.181	-1.089	-1.318	-1.140	-960	-1.433	-1.230	-1.288	-877
Øvrige kapitalomkostninger	-1,8	0,0	0,0	0,0	0,0	0,0	0,0	0,0	0,0
Leje af driftsbygninger	-231,0	-410,1	-85,0	-824,1	-408,1	-18,1	0,0	0,0	0,0
Renteomk. af bundet kapital	-1.118	-1.064	-1.162	-903	-752	-818	-1.023	-2.092	-1.724
<b>Kapitalomkostninger i alt</b>	<b>-3.917</b>	<b>-3.935</b>	<b>-3.736</b>	<b>-4.089</b>	<b>-3.204</b>	<b>-3.983</b>	<b>-4.157</b>	<b>-4.771</b>	<b>-4.417</b>
<b>Resultat, driftsgren</b>	<b>1.638</b>	<b>6.846</b>	<b>8.978</b>	<b>6.021</b>	<b>3.623</b>	<b>2.720</b>	<b>1.468</b>	<b>622</b>	<b>-1.350</b>

# Business Check KVÆG 2020 MÆLKEPRODUKTION

## Økologisk | Stor race | AMS

37 bedrifter i gruppen	Gns. gruppe	Gns. top 10								
Percentil	-	-	P100-95	P90-85	P80-75	P70-65	P55-50	P40-35	P15-10	
Årskøer	213	250	300-400	300-400	200-300	300-400	100-200	200-300	100-200	
Antal årsopdræt pr. årsko	0,94	0,95	0,88	1,09	0,86	0,91	0,96	0,93	0,99	
Kg EKM pr. årsko (leveret)	10.176	10.846	10.400	10.400	10.000	9.900	9.300	10.100	9.300	
Malkesystem	-	-	AMS	AMS	AMS	AMS	AMS	AMS	AMS	
Anvendt pris eget grovfoder kr./FEN	1,37	1,33	1,38	1,39	1,17	1,45	1,40	1,40	1,28	
<b>Nøgletal pr. kg EKM</b>										
Dyreomsætning og andre landbrugsindtægter ekskl. værdiændringer pr. kg EKM	-0,36	-0,36	-0,31	-0,34	-0,35	-0,29	-0,31	-0,40	-0,44	
Foderomkostninger ekskl. værdiændring pr. kg EKM	1,94	1,85	1,79	2,02	1,85	1,98	1,95	1,98	1,99	
Dyrlæge og diverse pr. kg EKM	0,27	0,23	0,20	0,29	0,22	0,24	0,21	0,24	0,26	
Energi, vedligehold mv pr. kg EKM	0,27	0,25	0,19	0,22	0,29	0,34	0,14	0,24	0,36	
Arbejdsomkostninger pr. kg EKM	0,39	0,35	0,39	0,24	0,42	0,39	0,31	0,40	0,61	
Ejd.skat, forsikr. og diverse kapomk Pr. kg. EKM	0,09	0,08	0,05	0,09	0,15	0,08	0,11	0,07	0,13	
Afskrivninger i alt pr. kg EKM	0,33	0,30	0,24	0,18	0,21	0,31	0,40	0,33	0,35	
Renteomk og leje pr. kg EKM	0,13	0,11	0,11	0,09	0,10	0,17	0,19	0,13	0,11	
<b>Fremstillingspris pr. kg EKM</b>	<b>3,05</b>	<b>2,82</b>	<b>2,67</b>	<b>2,80</b>	<b>2,88</b>	<b>3,22</b>	<b>3,00</b>	<b>2,99</b>	<b>3,38</b>	
Korrektion ved egen fremst.pris, grovfoder	-0,05	-0,04	0,02	-0,19	-0,06	0,20	-0,16	-0,20	0,25	
Fremstillingspris mælk ved egen grovfoderpris	3,00	2,78	2,69	2,61	2,82	3,42	2,84	2,79	3,63	
Kr. pr. kg EKM leveret	3,28	3,28	3,23	3,24	3,29	3,59	3,26	3,27	3,24	
Dækningsbidrag ekskl. værdiændringer pr. kg EKM	1,44	1,55	1,56	1,27	1,57	1,65	1,41	1,35	1,43	
<b>Nøgletal pr. årsko</b>										
<b>Krav til dækningsbidrag pr. årsko</b>	<b>12.387</b>	<b>11.827</b>	<b>10.346</b>	<b>8.674</b>	<b>11.635</b>	<b>12.751</b>	<b>10.635</b>	<b>11.797</b>	<b>14.657</b>	
Heraf afskrivninger pr. årsko	3.371	3.241	2.526	1.896	2.109	3.080	3.692	3.338	3.295	
Arbejdsomkostninger pr. årsko	3.975	3.776	4.098	2.538	4.152	3.829	2.854	4.067	5.693	
Bundet kapital	56.713	52.938	51.317	37.320	43.061	65.638	63.069	62.004	41.421	
Anvendt rentesats, pct.	2,1	2,1	2,1	2,6	2,2	2,4	2,8	2,1	2,5	
Resultatkorrektion ved 4 % rente	-1.049	-1.007	-975	-522	-775	-1.050	-757	-1.178	-621	
Resultatkorrektion ved egen fremst.pris, grovfoder	452	444	-217	1.965	560	-1.997	1.455	2.029	-2.307	
<b>Afkastningsgrad</b>	<b>5,54</b>	<b>11,39</b>	<b>13,44</b>	<b>14,97</b>	<b>11,70</b>	<b>7,95</b>	<b>6,59</b>	<b>5,10</b>	<b>-0,69</b>	

## Økologisk | Stor race | AMS

Specifikation af resultat	Kr.pr.årsko								
Mælk	33.828	35.530	33.557	33.829	32.863	35.651	30.201	33.030	30.290
Salg af dyr inkl. andre indtægter kvæg	3.709	3.853	3.020	2.991	3.205	2.841	3.280	2.959	3.635
Køb af dyr, kvæg	-242	-97	-1	0	0	-34	0	0	0
Besætningsforskydning	163	45	164	574	72	71	-419	-12	363
Andre landbrugsindtægter	77	111	135	0	170	119	0	162	117
<b>Bruttoudbytte i alt</b>	<b>37.522</b>	<b>39.421</b>	<b>36.740</b>	<b>37.394</b>	<b>36.310</b>	<b>38.530</b>	<b>33.061</b>	<b>36.139</b>	<b>34.405</b>
Korn	-2.689	-2.602	-3.023	-1.921	-2.311	-2.203	-973	-2.981	-2.078
Råvarer	-839	-821	-2.762	-432	-1.641	-936	-2.266	-1.460	0
Kraftfoder, tilskudsfoder, færdigblanding mv.	-7.288	-7.968	-5.818	-8.607	-6.562	-8.783	-5.604	-7.369	-5.614
Mineraler og vitaminer	-480	-500	-446	-576	-112	-484	-305	-295	-599
Biprodukter mv.	-33	0	0	0	0	0	0	0	0
Grovfoder til kvæg	-8.401	-8.115	-6.495	-9.427	-7.829	-7.319	-8.907	-7.959	-9.667
Dyrlæge og medicin	-759	-645	-369	-662	-711	-837	-266	-783	-592
Avl, rådgivning og kontrol	-868	-882	-658	-1.243	-972	-654	-943	-725	-914
Diverse stykomkostninger, inkl. pasningsaftale	-1.098	-980	-1.017	-1.121	-464	-932	-759	-926	-951
<b>Stykomkostninger i alt</b>	<b>-22.687</b>	<b>-22.618</b>	<b>-20.589</b>	<b>-24.104</b>	<b>-20.602</b>	<b>-22.148</b>	<b>-20.023</b>	<b>-22.497</b>	<b>-21.062</b>
<b>Dækningsbidrag</b>	<b>14.836</b>	<b>16.802</b>	<b>16.151</b>	<b>13.291</b>	<b>15.708</b>	<b>16.382</b>	<b>13.038</b>	<b>13.642</b>	<b>13.343</b>
Energi	-463	-467	-310	-392	-467	-419	-386	-459	-288
Brændstof og maskinstation	-342	-428	-541	-263	-547	-419	-185	-387	-96
Vedligehold	-1.937	-1.842	-1.126	-1.688	-1.888	-2.501	-759	-1.548	-3.010
Lønomsomkostninger	-2.659	-2.757	-3.290	-1.796	-2.857	-2.850	-18	-3.033	-1.427
Ejer aflønning	-1.317	-1.019	-808	-743	-1.295	-979	-2.836	-1.033	-4.267
Forsikring	-337	-282	-165	-276	-234	-350	-465	-207	-527
Diverse kapacitetsomkostninger	-607	-636	-395	-649	-1.242	-479	-527	-472	-719
<b>Kapacitetsomkostninger i alt</b>	<b>-7.661</b>	<b>-7.432</b>	<b>-6.635</b>	<b>-5.807</b>	<b>-8.530</b>	<b>-7.998</b>	<b>-5.176</b>	<b>-7.140</b>	<b>-10.333</b>
Afskrivning bygninger	-1.569	-1.472	-1.119	-1.178	-981	-1.747	-1.814	-1.266	-1.205
Afskrivning inventar	-1.802	-1.769	-1.407	-719	-1.127	-1.334	-1.878	-2.072	-2.090
Øvrige kapitalomkostninger	0,0	0	0,0	0,0	0,0	0,0	0,0	0,0	0,0
Leje af driftsbygninger	-133	-48	-92,4	0,0	-29,9	-83,9	-16,5	0,0	0,0
Renteomk. af bundet kapital	-1.222	-1.106	-1.092	-971	-967	-1.588	-1.751	-1.320	-1.029
<b>Kapitalomkostninger i alt</b>	<b>-4.726</b>	<b>-4.395</b>	<b>-3.711</b>	<b>-2.867</b>	<b>-3.105</b>	<b>-4.753</b>	<b>-5.459</b>	<b>-4.658</b>	<b>-4.323</b>
<b>Resultat, driftsgren</b>	<b>2.449</b>	<b>4.975</b>	<b>5.805</b>	<b>4.617</b>	<b>4.073</b>	<b>3.631</b>	<b>2.403</b>	<b>1.845</b>	<b>-1.314</b>

## Resultater for grovfoderproduktion 2019

De gennemsnitlige resultater for grovfoderdyrkning i 2020 er vist i tabel 6, og de er helt generelt meget positive. Der var året igennem gode betingelser for både græs og majs, især græsarealerne havde gavn af moderate sommertemperaturer og en god forsyning af vand, dog med regionale forskelle. Majsens manglede god varme i dele af vækstperioden, men fik indhentet noget vækst i den varme periode i august måned.

Effekten af de lidt højere grovfoderudbytter slår synligt igennem på fremstillingspriserne, der i 2020 er på niveau med eller under den pris, der anvendes ved "salg" af grovfoder til stalden. Der er dog stadig stor spredning mellem bedrifterne inden for de enkelte driftsgrene.

I tabel 7 ses sammenligningen med 2019 og 2020, og der ses forbedringer over næsten hele linjen med større udbytter og lavere omkostninger og deraf følgende lavere fremstillingspriser.

De lavere omkostninger hænger måske delvist sammen med, at der i 2020 ikke har været så store problemer med majshøsten som i det våde efterår 2019.

Flere konventionelle bedrifter har både i 2019 og 2020 delt produktionen af grovfoder op i majshelsæd og sædskiftegræs, og således er der igen i år mulighed for at dele grovfoderet op i disse to afgrøder. Derfor er der i tabel 6 og 7 tilføjet nøgletal for disse to afgrøder, og i figur 3 vises også spredningen i fremstillingspriserne. Figuren viser, at fremstillingsprisen pr. FEN på sædskiftegræs er højere end fremstillingsprisen på majs til helsæd, og at fremstillingspriserne i 2020 ligger under priserne i 2019. I figur 2 vises fremstillingspriserne for grovfoder (uopdelt) på de konventionelle og økologiske bedrifter, og her ligger de økologiske fremstillingspriser som ventet over de konventionelle.



# Uddrag af resultater

**Tabel 6. Gennemsnitstal for Business Check Kvæg 2020**

	KONVENTIONELT GROVFODER BLANDET OPGØRELSE			KONVENTIONELT GROVFODER OPDELT OPGØRELSE		ØKOLOGISK GROVFODER
	Lerjord	Sandjord med vanding	Sandjord uden vanding	Sædskifte- græs	Majs til helsæd	Sandjord
Antal bedrifter	135	218	351	102	101	115
Areal med grovfoder	150	172	174	95	116	221
Majshelsæds, andel af grovfoderareal	52%	47%	45%	0%	91%	9%
Sædskiftegræs, andel af grovfoderareal	41%	43%	46%	90%	0%	74%
Udbytte majshelsæd FEN pr. ha	11.625	10.916	10.887		11.031	8.106
Udbytte sædskiftegræs FEN pr. ha	9.525	9.310	9.119	9.284		6.538
Gns. grovfoderudbytte FEN pr. ha	10.402	9.838	9.569	9.153	10.578	6.280
Stykomkostninger, kr. pr. ha	2.485	2.468	2.370	2.284	2.596	1.015
Maskinomkostninger inkl. arbejde, kr. pr. ha	7.055	6.816	6.860	7.635	6.195	6.111
Jordleje fratrukket EU-støtte, kr. pr. ha	1.212	778	970	862	928	1.439
Jordværdi, ejet jord, kr. pr. ha	151.600	136.100	144.700	134.200	133.000	146.000
Resultat, driftsgren kr. pr. ha	251	459	242	178	63	258
Fremstillingspris, øre pr. FEN	112	112	115	129	101	134
Anvendt pris for grovfoder øre pr. FEN	114	116	117	117	117	134

# Udvikling fra 2019 til 2020

Tabel 7. Udvikling i udbytter og priser fra 2019 til 2020

	År	KONVENTIONELT GROVFODER					ØKOLOGISK GROVFODER
		Lerjord	Sandjord med vanding	Sandjord uden vanding	Sædskiftegræs	Majs til helsæd	Sandjord
Gns. grovfoderudbytte, FEN pr. ha	2019	10.180	9.729	9.531	9.108	11.405	6.162
	2020	↑ 10.402	↑ 9.838	↑ 9.569	↑ 9.284	↓ 11.031	↑ 6.280
Stykomkostninger, kr. pr. ha	2019	2.456	2.528	2.407	1.926	2.979	1.042
	2020	↑ 2.485	↓ 2.468	↓ 2.370	↑ 2.284	↓ 2.596	↓ 1.015
Maskinomkostninger inkl. arbejde, kr. pr. ha	2019	6.979	6.926	6.971	8.027	6.555	5.995
	2020	↑ 7.055	↓ 6.816	↓ 6.860	↓ 7.635	↓ 6.195	↑ 6.111
Jordleje fratrukket EU-støtte, kr. pr. ha	2019	1.228	810	1.043	819	837	1.435
	2020	↓ 1.212	↓ 778	↓ 970	↑ 862	↑ 928	↑ 1.439
Fremstillingspris, øre pr. FEN	2019	114	116	119	134	105	135
	2020	↓ 112	↓ 112	↓ 115	↓ 129	↓ 101	↓ 134

# Spredning i fremstillingspris

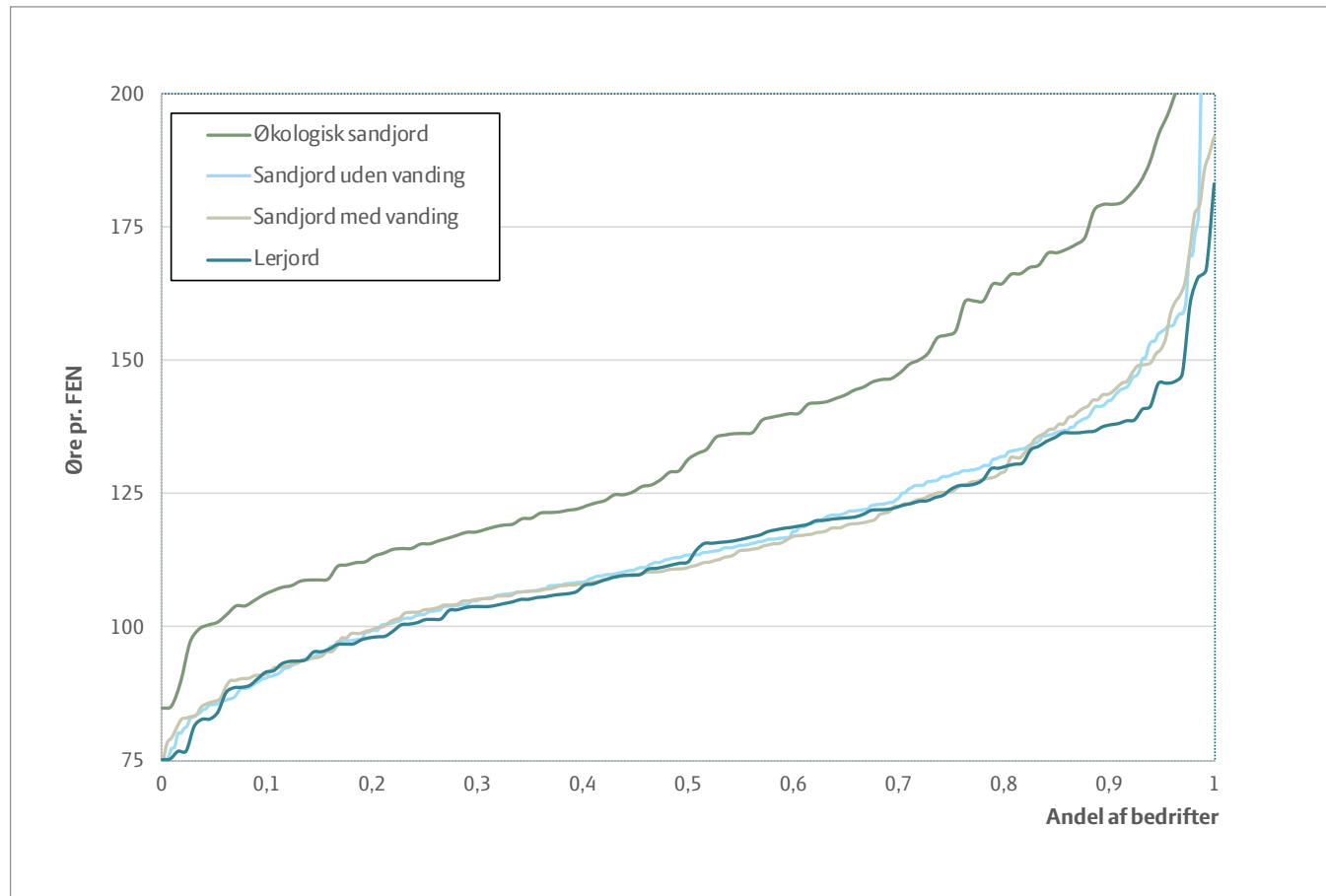

Figur 2. Spredning i fremstillingsprisen pr. FEN, grovfoder.

# Spredning i fremstillingsprisen pr. FEN, opdelt

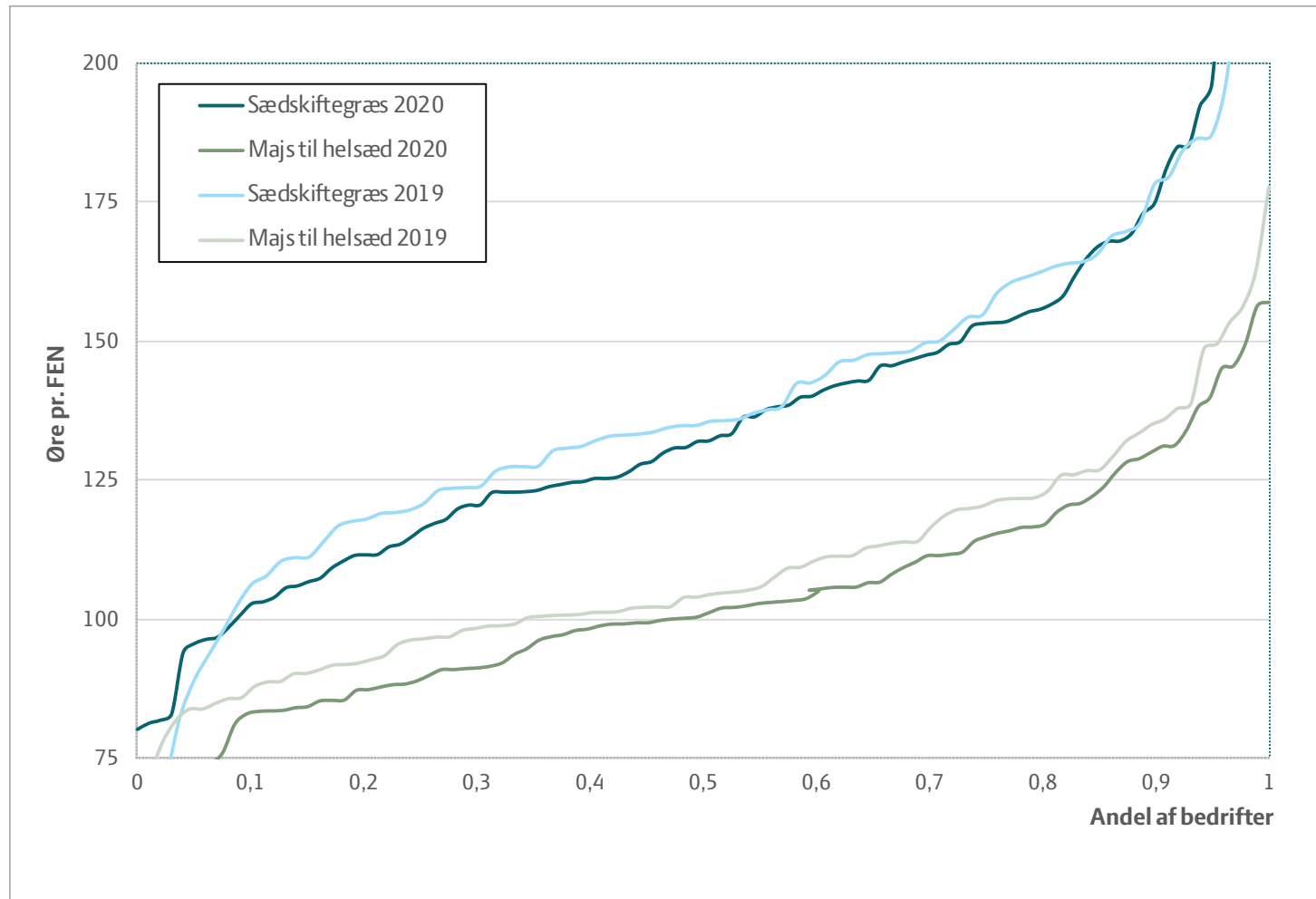

Figur 3. Spredning i fremstillingsprisen pr. FEN, grovfoder opdelt i majs helsæd og sædskiftegræs.

# Gennemsnitligt grovfoderudbytte

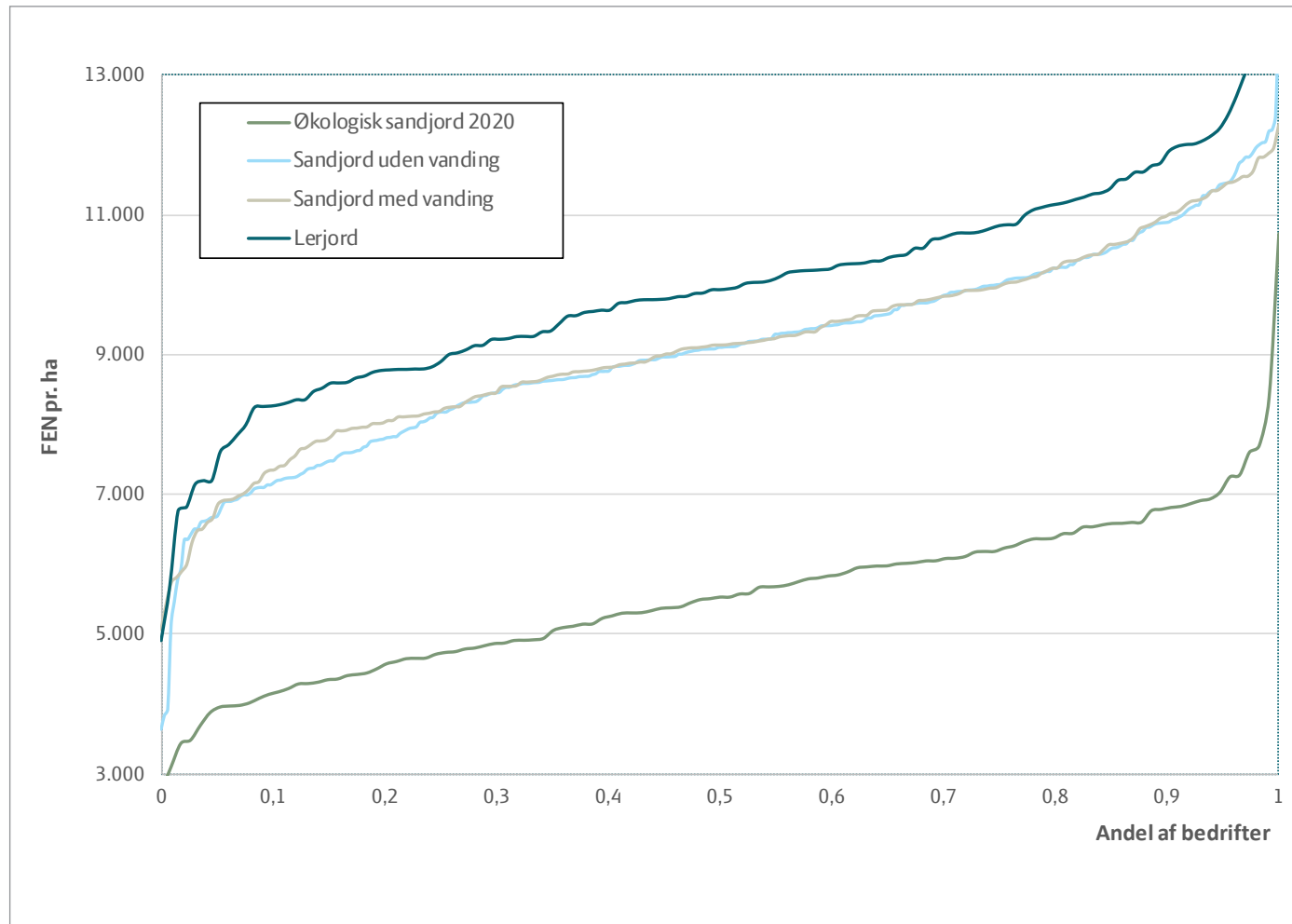

Figur 4. Gennemsnitligt grovfoderudbytte 2020, FEN pr. ha.

# Udbytte sædskiftegræs og majs til helsæd

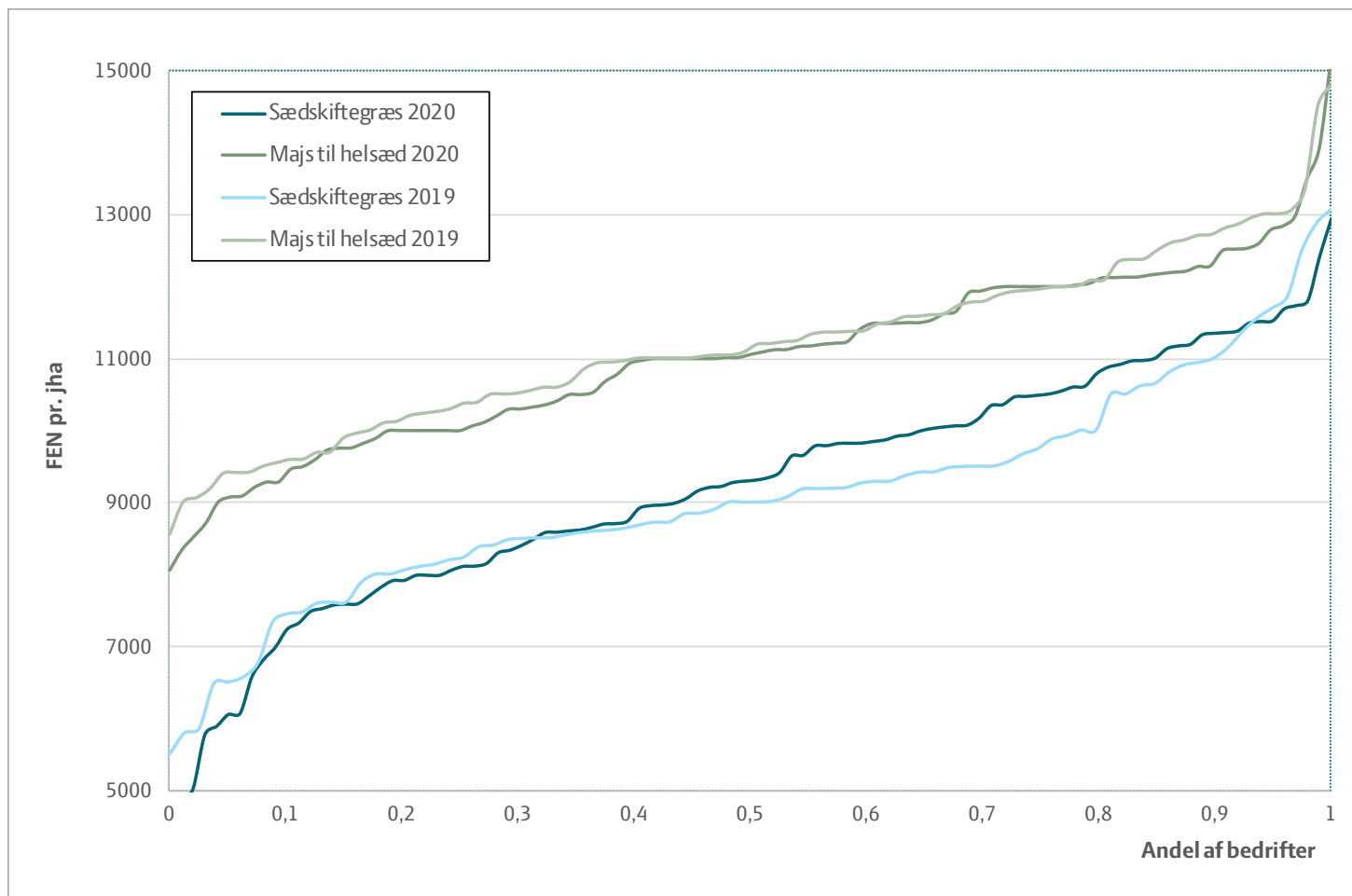

Figur 5. Udbytte sædskiftegræs og majs til helsæd, FEN pr. ha.

# Fraktilanalyser 2020 – Grovfoder

På de efterfølgende sider vises fraktilanalyserne (versioner maj 2019) for følgende grupper:

- Konventionel, lerjord
- Konventionel, sandjord m. vanding
- Konventionel, sandjord u. vanding
- Økologisk, sandjord
- Majs helsæd
- Sædskiftegræs

## Lav din egen fraktilanalyse

Fraktilanalysen kan give et hurtigt overblik over bedriftens konkurrenceevne og forbedringspotentialer på basis af driftsgrensanalysens resultater.

- Vælg den gruppe, der bedst matcher bedriften.
- Markér på hver linje det tal, der er nærmest værdien fra driftsgrensanalysen.

Du kan nu se, på hvilke overordnede områder bedriften har god konkurrenceevne, og hvor der er potentiale for forbedring.

Tabel 8. Fraktilanalyse 2020 – konventionel, lerjord

135 BEDRIFTER I GRUPPEN	STÆRK KONKURRENCEEVNE				STORT FORBEDRINGSPOTENTIALE							
Fraktil	5 %	10 %	25 %	33 %	40 %	50 %	60 %	67 %	75 %	90 %	95 %	
Udbytte pr. ha majs til helsæd, FEN	14.272	13.750	12.788	12.282	12.000	11.567	11.275	11.000	10.788	9.901	9.077	
Udbytte pr. ha sædskiftegræs, FEN	12.001	11.347	10.500	10.208	9.640	9.300	8.983	8.686	8.465	7.552	7.029	
Fremstillingspris øre pr. FEN	84	93	101	105	108	115	119	122	127	140	157	
Bruttoudbytte i alt pr. ha	14.746	14.178	13.146	12.767	12.534	12.154	11.870	11.712	11.373	10.589	10.239	
Stykomkostninger i alt pr. ha	1.704	1.930	2.139	2.256	2.355	2.516	2.633	2.771	2.949	3.336	3.536	
Dækningsbidrag pr. ha	11.902	11.404	10.733	10.151	9.958	9.578	9.298	9.142	8.885	8.098	7.430	
Maskinomk. inkl. arbejde pr. ha	5.171	5.668	6.412	6.625	6.815	7.109	7.521	7.621	7.961	9.218	10.036	
Øvrige omkostninger pr. ha	534	584	814	882	927	981	1.124	1.220	1.267	1.785	2.092	
Jordleje fratrukket EU-støtte pr. ha	-673	-424	305	625	838	1.148	1.417	1.592	1.880	2.277	2.775	
Resultat, driftsgren pr. ha	3.192	2.546	1.428	1.098	644	172	-282	-659	-981	-2.450	-3.820	



Tabel 9. Fraktilanalyse 2020 – konventionel, sandjord med vanding

218 BEDRIFTER I GRUPPEN	STÆRK KONKURRENCEEVNE							STORT FORBEDRINGSPOTENTIALE			
	5 %	10 %	25 %	33 %	40 %	50 %	60 %	67 %	75 %	90 %	95 %
<b>Fraktil</b>											
Udbytte pr. ha majs til helsæd, FEN	13.102	12.618	11.932	11.380	11.125	10.879	10.500	10.293	10.000	9.135	8.711
Udbytte pr. ha sædskiftegræs, FEN	11.736	11.132	10.227	9.868	9.679	9.362	8.913	8.659	8.341	7.486	6.983
Fremstillingspris øre pr. FEN	86	91	103	106	108	111	117	120	126	145	159
Bruttoudbytte i alt pr. ha	14.083	13.445	12.463	12.189	11.924	11.576	11.275	11.038	10.731	9.913	9.650
Stykomkostninger i alt pr. ha	1.812	1.947	2.145	2.239	2.328	2.479	2.582	2.644	2.728	3.066	3.334
Dækningsbidrag pr. ha	11.417	10.981	9.993	9.781	9.421	9.170	8.947	8.755	8.354	7.273	6.845
Maskinomk. inkl. arbejde pr. ha	5.156	5.537	6.221	6.508	6.636	6.886	7.147	7.434	7.668	8.883	9.604
Øvrige omkostninger pr. ha	637	753	920	990	1.045	1.129	1.199	1.268	1.363	1.606	1.832
Jordleje fratrukket EU-støtte pr. ha	-966	-718	-75	149	383	594	872	985	1.241	2.109	2.426
Resultat, driftsgren pr. ha	3.323	2.677	1.579	1.134	889	438	25	-273	-611	-2.497	-3.576

Tabel 10. Fraktilanalyse 2020 – konventionel, sandjord uden vanding

351 BEDRIFTER I GRUPPEN	STÆRK KONKURRENCEEVNE							STORT FORBEDRINGSPOTENTIALE			
	5 %	10 %	25 %	33 %	40 %	50 %	60 %	67 %	75 %	90 %	95 %
<b>Fraktil</b>											
Udbytte pr. ha majs til helsæd, FEN	13.013	12.506	11.770	11.478	11.168	10.811	10.500	10.302	10.000	9.327	8.876
Udbytte pr. ha sædskiftegræs, FEN	11.584	11.003	10.083	9.634	9.489	9.091	8.801	8.500	8.137	7.361	6.698
Fremstillingspris øre pr. FEN	85	91	103	107	110	114	119	123	129	145	157
Bruttoudbytte i alt pr. ha	13.741	13.331	12.281	12.083	11.795	11.486	11.227	10.972	10.596	9.979	9.555
Stykomkostninger i alt pr. ha	1.739	1.888	2.109	2.179	2.250	2.354	2.451	2.539	2.646	3.009	3.288
Dækningsbidrag pr. ha	11.269	10.862	9.934	9.607	9.387	9.117	8.808	8.594	8.219	7.515	7.145
Maskinomk. inkl. arbejde pr. ha	5.222	5.563	6.118	6.393	6.638	6.851	7.199	7.397	7.819	8.729	9.289
Øvrige omkostninger pr. ha	449	520	676	764	826	915	1.006	1.094	1.184	1.533	1.692
Jordleje fratrukket EU-støtte pr. ha	-1.047	-694	89	370	543	874	1.173	1.315	1.569	2.318	2.761
Resultat, driftsgren pr. ha	3.270	2.800	1.587	1.080	774	240	-162	-577	-1.042	-2.394	-3.570

Tabel 11. Fraktilanalyse 2020 – konventionel, majs til helsæd, alle jordtyper

101 BEDRIFTER I GRUPPEN	STÆRK KONKURRENCEEVNE							STORT FORBEDRINGSPOTENTIAL			
Fraktil	5 %	10 %	25 %	33 %	40 %	50 %	60 %	67 %	75 %	90 %	95 %
Udbytte pr. ha majs til helsæd, FEN	13.003	12.521	12.000	11.844	11.380	11.056	10.874	10.383	10.000	9.287	8.708
Fremstillingspris øre pr. FEN	72	83	91	96	99	103	106	110	116	133	146
Bruttoudbytte i alt pr. ha	13.426	12.573	12.092	11.582	11.346	11.167	10.827	10.483	10.182	9.279	8.911
Stykomkostninger i alt pr. ha	2.024	2.160	2.385	2.488	2.565	2.643	2.712	2.791	2.902	3.211	3.381
Dækningsbidrag pr. ha	10.637	10.165	9.461	9.171	8.717	8.316	8.052	7.892	7.560	6.442	6.238
Maskinomk. inkl. arbejde pr. ha	4.931	5.131	5.688	5.930	6.057	6.364	6.695	6.931	7.154	8.376	9.108
Øvrige omkostninger pr. ha	782	849	983	1.041	1.061	1.140	1.190	1.241	1.296	1.546	1.729
Jordleje fratrukket EU-støtte pr. ha	-955	-624	-3	237	507	688	946	1.095	1.390	2.166	2.535
Resultat, driftsgren pr. ha	3.084	2.101	1.541	997	339	-27	-449	-914	-1.395	-2.724	-3.897

Tabel 12. Fraktilanalyse 2020 – konventionel, sædskiftegræs, alle jordtyper

102 BEDRIFTER I GRUPPEN	STÆRK KONKURRENCEEVNE				STORT FORBEDRINGSPOTENTIALE							
	5 %	10 %	25 %	33 %	40 %	50 %	60 %	67 %	75 %	90 %	95 %	
<b>Fraktil</b>												
Udbytte pr. ha sædskiftegræs, FEN	11.704	11.345	10.480	10.040	9.799	9.234	8.676	8.412	8.000	7.022	5.892	
Fremstillingspris øre pr. FEN	98	104	117	123	126	134	142	147	153	178	199	
Bruttoudbytte i alt pr. ha	15.807	15.204	13.757	13.157	12.649	11.984	11.393	10.922	10.738	8.917	7.608	
Stykomkostninger i alt pr. ha	1.371	1.556	1.799	1.947	2.026	2.200	2.411	2.505	2.721	3.110	3.298	
Dækningsbidrag pr. ha	13.203	12.830	11.243	10.784	10.306	9.881	9.315	8.955	8.333	6.575	5.916	
Maskinomk. inkl. arbejde pr. ha	5.531	6.122	7.098	7.300	7.632	7.873	8.415	8.623	8.942	9.809	10.176	
Øvrige omkostninger pr. ha	768	819	970	1.033	1.082	1.154	1.198	1.247	1.292	1.586	1.768	
Jordleje fratrukket EU-støtte pr. ha	-1.042	-705	-62	200	502	659	920	1.088	1.322	1.984	2.548	
Resultat, driftsgren, pr. ha	3.762	2.571	1.471	1.030	584	-52	-685	-1.091	-1.704	-3.362	-4.524	

Tabel 13. Fraktilanalyse 2019 – økologisk, sandjord

115 BEDRIFTER I GRUPPEN	STÆRK KONKURRENCEEVNE							STORT FORBEDRINGSPOTENTIAL			
Fraktil	5 %	10 %	25 %	33 %	40 %	50 %	60 %	67 %	75 %	90 %	95 %
Udbytte pr. ha majs til helsæd, FEN	10.968	10.366	9.560	8.995	8.714	8.313	7.981	7.433	6.929	6.027	5.106
Udbytte pr. ha sædskiftegræs, FEN	8.578	7.726	7.227	6.995	6.800	6.502	6.251	6.045	5.894	5.361	4.833
Fremstillingspris øre pr. FEN	101	107	116	120	122	131	140	146	156	179	193
Bruttoudbytte i alt pr. ha	12.360	11.767	11.468	10.938	10.429	10.150	9.666	9.370	9.000	8.265	7.739
Stykomkostninger i alt pr. ha	419	537	728	829	896	982	1.069	1.154	1.298	1.542	1.739
Dækningsbidrag pr. ha	11.225	10.995	10.164	9.569	9.449	8.963	8.382	8.233	7.743	6.874	6.526
Maskinomk. inkl. arbejde pr. ha	4.452	4.950	5.491	5.695	5.935	6.158	6.525	6.669	6.972	7.699	8.274
Øvrige omkostninger pr. ha	449	592	727	806	849	913	1.056	1.090	1.183	1.530	1.582
Jordleje fratrukket EU-støtte pr. ha	-417	-170	590	847	1.035	1.324	1.506	1.730	1.888	2.867	3.252
Resultat, driftsgren pr. ha	2.701	2.301	1.480	1.019	680	204	-184	-545	-978	-1.950	-3.067

## Konventionel | Græs

102 bedrifter i gruppen	Gns. gruppe	Top 10							
Percentil			P98	P88	P78	P67	P55	P37	P11
<b>Areal med grovfoder, ha</b>	<b>95</b>	<b>101</b>	<b>100-200</b>	<b>100-200</b>	<b>50-100</b>	<b>100-200</b>	<b>50-100</b>	<b>50-100</b>	<b>100-200</b>
Andel sædskiftegræs	90,3	87,7	100,0	100,0	100,0	100,0	100,0	77,8	90,9
Andel øvrig grovf. ekskl. vedv. græs	9,7	12,3	0,0	0,0	0,0	0,0	0,0	22,2	9,1
<b>Udbytter</b>									
Udbytte pr. ha sædskiftegræs, FEN	9.284	10.725	12.422	10.484	8.594	9.859	11.339	8.123	6.068
<b>Gennemsnitligt udbytte i alt FEN/ha</b>	<b>9.153</b>	<b>10.827</b>	<b>12.422</b>	<b>10.484</b>	<b>8.594</b>	<b>9.859</b>	<b>11.339</b>	<b>7.711</b>	<b>6.351</b>
<b>Jordbundsforhold</b>									
Andel med JB 5-6 og 7-9	10,3	9,0	0,0	100,0	0,0	50,0	0,0	0,0	0,0
Andel med finsand 2 og 4	17,2	16,1	9,8	0,0	0,0	50,0	0,0	0,0	0,0
Andel med grovsand	69,4	71,7	86,9	0,0	100,0	0,0	92,2	100,0	100,0
Andel der kan vandes	44,6	30,7	87,2	0,0	100,1	0,0	28,4	50,4	76,0
Forpagtet andel af areal	35,5	52,4	22,8	12,8	1,0	10,5	24,1	18,9	52,3
Stykomkostninger øre pr. FEN	25,0	17,9	13,1	14,0	26,9	31,8	21,0	29,9	22,2
Maskinomk. inkl. arbejde øre pr. FEN	83,4	57,6	54,0	70,9	71,0	81,2	83,0	90,9	125,9
Øvrige omkostninger øre pr. FEN	12,6	10,7	10,4	10,4	22,4	8,9	12,2	11,8	9,2
Jordleje øre pr. FEN	36,9	26,5	26,1	30,1	25,4	30,0	34,1	53,6	54,0
EU-støtte øre pr. FEN	-27,5	-22,9	-21,3	-22,7	-32,1	-28,2	-21,2	-41,8	-37,8
Andre landbrugsindtægter øre pr. FEN	-1,17	-0,75	-1,39	-0,50	-1,57	-0,22	-0,82	-1,28	-0,90
<b>Fremstillingspris øre pr. FEN</b>	<b>129</b>	<b>89</b>	<b>81</b>	<b>103</b>	<b>112</b>	<b>123</b>	<b>128</b>	<b>142</b>	<b>173</b>
Anvendt intern overførselspris øre pr. FEN	117	117	117	117	119	120	115	114	113
<b>Maskinomk. inkl. arbejde pr. ha</b>	<b>7.635</b>	<b>6.232</b>	<b>6.705</b>	<b>7.437</b>	<b>6.099</b>	<b>8.009</b>	<b>9.406</b>	<b>7.006</b>	<b>7.995</b>
Øvrige omkostninger ha	1.151	1.161	1.296	1.088	1.928	873	1.378	907	586
Jordleje fratrukket EU-støtte pr. ha	862	395	594	775	-575	172	1.463	904	1.027
Rest til jordleje ekskl. EU-støtte fra salgsafgrøder									
Jordværdi (ejet jord), Kr. pr ha	134.183	128.010	100.656	151.604	127.304	150.367	132.430	122.241	130.446
Bundet kapital - Inventar	4.506	6.411	13.669	6.290	10.076	1.416	3.933	4.073	3.566
Anvendt rentesats, pct.	2,27	1,98	2,20	2,20	1,70	1,60	2,60	3,30	2,50
Resultatkorr. (2% på jord og 4% på resten)	79	-251	-109	20	-661	-631	548	1.190	143
<b>Afkastningsgrad</b>	<b>0,03</b>	<b>16,70</b>	<b>8,43</b>	<b>4,62</b>	<b>3,11</b>	<b>2,39</b>	<b>3,30</b>	<b>1,17</b>	<b>-5,33</b>

## Konventionel | Græs

Specifikation af resultat	kr. pr ha								
Grovfoder	12.052	12.628	16.770	14.153	11.602	13.310	15.308	8.899	7.444
Andre indtægter	107	82	172	53	135	22	93	99	57
<b>Bruttoudbytte i alt</b>	<b>12.160</b>	<b>12.710</b>	<b>16.942</b>	<b>14.206</b>	<b>11.737</b>	<b>13.367</b>	<b>15.401</b>	<b>8.998</b>	<b>7.501</b>
Udsæd	-367	-267	-622	-142	-149	-656	-546	-289	-97
Gødning	-1.557	-1.378	-797	-1.210	-1.862	-1.827	-1.510	-1.837	-1.055
Planteværn	-32	-2	0	0	0	-402	0	0	0
Diverse vedrørende mark	-326	-288	-212	-121	-298	-248	-328	-177	-254
<b>Stykomkostninger i alt</b>	<b>-2.284</b>	<b>-1.935</b>	<b>-1.630</b>	<b>-1.472</b>	<b>-2.309</b>	<b>-3.133</b>	<b>-2.383</b>	<b>-2.303</b>	<b>-1.407</b>
<b>Dækningsbidrag</b>	<b>9.875</b>	<b>10.775</b>	<b>15.312</b>	<b>12.734</b>	<b>9.429</b>	<b>10.234</b>	<b>13.018</b>	<b>6.694</b>	<b>6.094</b>
Energi	-153	-108	0	0	-200	-35	-200	-186	0
Brændstof	-392	-486	-364	-403	-317	-449	-291	-240	-129
Maskinstation mv.	-4.271	-2.407	-1.751	-4.677	-1.348	-5.157	-5.198	-4.487	-5.116
Vedligehold	-826	-879	-1.188	-988	-1.447	-832	-982	-322	-866
Lønomsomkostninger	-1.087	-1.127	-1.134	-605	-981	-1.255	-1.341	-501	-687
Ejeraflønning	-628	-695	-680	-323	-1.047		-1.065	-903	-566
Forsikring	-338	-366	-419	-319	-472	-368	-561	-260	-252
Diverse kapacitetsomkostninger	-358	-442	-557	-226	-350	-265	-350	-326	-288
<b>Kapacitetsomkostninger i alt</b>	<b>-8.053</b>	<b>-6.511</b>	<b>-6.093</b>	<b>-7.540</b>	<b>-6.162</b>	<b>-8.363</b>	<b>-9.988</b>	<b>-7.226</b>	<b>-7.904</b>
Afskrivning bygninger og grundforbedring	-82	-57	-148	-137	-175	-137	-35	-51	-24
Afskrivning, markinventar	-543	-813	-1.403	-645	-1.457	-376	-620	-461	-542
Afkoblet EU-støtte	2.513	2.478	2.643	2.383	2.758	2.784	2.400	3.226	2.404
Renteomk. af bundet kapital	-2.180	-2.022	-2.413	-3.057	-2.349	-2.254	-2.802	-3.248	-1.144
Forpagtning	-1.341	-1.074	-1.221	-391	0	-684	-1.158	-1.016	-2.410
Diverse kapitalomsomkostninger	-11	-3	0	0	-29	0	0	0	-10
<b>Kapitalomsomkostninger i alt</b>	<b>-1.644</b>	<b>-1.489</b>	<b>-2.542</b>	<b>-1.847</b>	<b>-1.252</b>	<b>-667</b>	<b>-2.214</b>	<b>-1.550</b>	<b>-1.726</b>
<b>Resultat, driftsgren</b>	<b>178</b>	<b>2.775</b>	<b>6.677</b>	<b>3.347</b>	<b>2.014</b>	<b>1.204</b>	<b>816</b>	<b>-2.081</b>	<b>-3.536</b>



# Business Check KVÆG 2020 GROVFODERPRODUKTION

## Konventionel | Majs

101 bedrifter i gruppen	Gns. gruppe	Top 10							
Percentil			P100-95	P90-85	P80-75	P70-65	P55-50	P40-35	P15-10
<b>Areal med grovfoder, ha</b>	<b>116</b>	<b>171</b>	<b>100-200</b>	<b>50-100</b>	<b>50-100</b>	<b>200-300</b>	<b>50-100</b>	<b>50-100</b>	<b>50-100</b>
Andel majs til helsæd	90,6	93,7	85,5	83,3	100,0	67,0	100,0	100,0	100,0
Andel sædskiftegræs	0,0	0,0	0,0	0,0	0,0	0,0	0,0	0,0	0,0
Andel øvrig grovf. eksl. vedv. græs	0,0	0,0	0,0	0,0	0,0	0,0	0,0	0,0	0,0
<b>Udbytter</b>									
Udbytte pr. ha majs til helsæd, FEN	11.031	11.381	11.000	10.685	10.999	12.531	10.297	12.044	9.728
<b>Gennemsnitligt udbytte i alt FEN/ha</b>	<b>10.578</b>	<b>10.570</b>	<b>10.709</b>	<b>10.041</b>	<b>10.999</b>	<b>11.354</b>	<b>10.297</b>	<b>12.044</b>	<b>9.728</b>
<b>Jordbundsforhold</b>									
Andel med JB 5-6 og 7-9	9,8	8,3	0,0	0,0	0,0	25,4	20,5	0,0	0,0
Andel med finsand 2 og 4	15,5	4,5	0,0	0,0	0,0	16,1	0,0	0,0	43,8
Andel med grovsand	71,9	84,6	100,0	100,0	96,8	48,9	78,3	100,0	56,2
Andel der kan vandes	45,4	47,6	97,0	81,3	43,7	68,6	84,0	76,0	98,9
Forpagtet andel af areal	37,8	37,7	17,1	20,7	13,2	51,1	52,8	52,3	
Stykomkostninger øre pr. FEN	24,5	19,6	21,2	21,5	25,6	25,1	26,0	18,2	29,7
Maskinomk. inkl. arbejde øre pr. FEN	58,6	46,3	48,0	52,7	51,8	50,0	65,2	68,9	71,2
Øvrige omkostninger øre pr. FEN	10,5	9,8	9,8	10,5	11,3	8,6	9,6	6,7	12,9
Jordleje øre pr. FEN	32,3	26,8	15,6	23,7	26,6	25,0	28,3	39,0	45,0
EU-støtte øre pr. FEN	-23,6	-19,0	-25,7	-25,1	-27,1	-16,6	-28,2	-27,3	-30,2
Andre landbrugsindtægter øre pr. FEN	-1,11	-1,02	-2,36	-2,27	-1,57	-0,72	-0,97	-0,50	-0,90
<b>Fremstillingspris øre pr. FEN</b>	<b>101</b>	<b>82</b>	<b>67</b>	<b>81</b>	<b>87</b>	<b>91</b>	<b>100</b>	<b>105</b>	<b>128</b>
Anvendt intern overførselspris øre pr. FEN	117	116	117	127	118	120	117	113	115
<b>Maskinomk. inkl. arbejde pr. ha</b>	<b>6.195</b>	<b>4.890</b>	<b>5.144</b>	<b>5.287</b>	<b>5.700</b>	<b>5.676</b>	<b>6.716</b>	<b>8.295</b>	<b>6.926</b>
Øvrige omkostninger ha	1.107	1.034	1.050	1.053	1.243	973	984	803	1.254
Jordleje fratrukket EU-støtte pr. ha	928	826	-1.083	-140	-48	954	6	1.402	1.446
Jordværdi (ejet jord), Kr. pr ha	132.958	131.032	132.893	127.878	123.935	148.373	90.218	130.446	133.994
Bundet kapital - Inventar	5.080	3.761	4.903	6.280	790	7.837	8.991	4.874	2.239
Anvendt rentesats, pct.	2,25	1,79	1,00	1,70	2,20	2,60	1,70	2,50	2,90
Resultatkorrr. (2% på jord og 4% på resten)	79	-343	-1.332	-466	184	382	-377	195	1.232
<b>Afkastningsgrad</b>	<b>-19,44</b>	<b>4,48</b>	<b>3,49</b>	<b>3,72</b>	<b>3,58</b>	<b>4,30</b>	<b>1,92</b>	<b>1,74</b>	<b>1,07</b>



## Konventionel | Majs

Specifikation af resultat	kr. pr ha								
Grovfoder	10.872	10.699	10.131	10.347	11.109	11.981	10.400	12.165	9.826
Andre indtægter	118	108	253	228	173	82	100	61	87
<b>Bruttoudbytte i alt</b>	<b>10.990</b>	<b>10.808</b>	<b>10.384</b>	<b>10.574</b>	<b>11.282</b>	<b>12.063</b>	<b>10.499</b>	<b>12.226</b>	<b>9.913</b>
Udsæd	-1.284	-1.016	-1.178	-862	-1.334	-1.124	-1.386	-1.284	-1.538
Gødning	-356	-350	-454	-295	-281	-470	-376	-202	-280
Planteværn	-614	-467	-516	-741	-753	-892	-648	-428	-711
Diverse vedrørende mark	-334	-240	-119	-265	-452	-364	-267	-280	-358
<b>Stykomkostninger i alt</b>	<b>-2.596</b>	<b>-2.074</b>	<b>-2.267</b>	<b>-2.163</b>	<b>-2.819</b>	<b>-2.849</b>	<b>-2.676</b>	<b>-2.193</b>	<b>-2.888</b>
<b>Dækningsbidrag</b>	<b>8.394</b>	<b>8.734</b>	<b>8.117</b>	<b>8.411</b>	<b>8.464</b>	<b>9.214</b>	<b>7.823</b>	<b>10.033</b>	<b>7.025</b>
Energi	-138	-126	-200	-200	-200	-200	-200	0	-200
Brændstof	-270	-219	-180	-84	-111	-457	-308	-96	-159
Maskinstation mv.	-3.057	-2.499	-2.423	-1.944	-3.416	-2.063	-3.153	-4.765	-3.499
Vedligehold	-863	-587	-621	-705	-581	-954	-313	-1.089	-730
Lønomkostninger	-919	-847	-453	-578	-938	-981	-1.335	-813	-1.530
Ejer aflønning	-556	-400	-781	-1.014	-655	-204	-564	-667	-913
Forsikring	-328	-265	-371	-361	-497	-303	-303	-343	-436
Diverse kapacitetsomkostninger	-355	-341	-350	-350	-350	-350	-350	-397	-350
<b>Kapacitetsomkostninger i alt</b>	<b>-6.485</b>	<b>-5.284</b>	<b>-5.377</b>	<b>-5.235</b>	<b>-6.748</b>	<b>-5.513</b>	<b>-6.525</b>	<b>-8.170</b>	<b>-7.817</b>
Afskrivning bygninger og grundforbedring	-96	-165	-58	-47	0	-64	-50	-30	-75
Afskrivning, markinventar	-630	-404	-697	-941	-132	-830	-922	-743	-224
Afkoblet EU-støtte	2.493	2.007	2.752	2.518	2.976	1.880	2.906	3.292	2.935
Renteomk. af bundet kapital	-2.126	-1.336	-1.222	-1.862	-2.549	-2.435	-929	-1.561	-4.165
Forpagtning	-1.476	-1.586	-525	-633	-482	-618	-2.191	-3.300	-330
Diverse kapitalomkostninger	-9	-4	0	0	-16	-2	-18	-16	0
<b>Kapitalomkostninger i alt</b>	<b>-1.845</b>	<b>-1.489</b>	<b>251</b>	<b>-965</b>	<b>-202</b>	<b>-2.069</b>	<b>-1.205</b>	<b>-2.359</b>	<b>-1.860</b>
<b>Resultat, driftsgren</b>	<b>63</b>	<b>1.962</b>	<b>2.990</b>	<b>2.211</b>	<b>1.513</b>	<b>1.632</b>	<b>94</b>	<b>-496</b>	<b>-2.652</b>

## Konventionel | Primært lerjord

135 bedrifter i gruppen	Gns. gruppe	Top 10	P100-95	P90-85	P80-75	P70-65	P55-50	P40-35	P15-10
Percentil									
<b>Areal med grovfoder, ha</b>	<b>150</b>	<b>181</b>	<b>100-200</b>	<b>over 300</b>	<b>100-200</b>	<b>100-200</b>	<b>100-200</b>	<b>200-300</b>	<b>200-300</b>
Andel majs til helsæd	52,1	57,5	60,8	41,4	85,7	71,1	21,8	64,6	50,6
Andel sædskiftegræs	40,9	36,8	28,2	41,7	14,3	28,9	36,2	28,6	41,9
Andel øvrig grovf. eksl. vedv. græs	5,0	4,1	11,0	0,0	0,0	0,0	9,8	6,7	7,6
<b>Udbytter</b>									
Udbytte pr. ha majs til helsæd, FEN	11.625	11.794	11.000	11.325	11.927	13.607	13.735	12.143	10.000
Udbytte pr. ha sædskiftegræs, FEN	9.525	9.902	10.500	9.360	10.412	10.500	11.632	9.366	8.466
<b>Gennemsnitligt udbytte i alt FEN/ha</b>	<b>10.402</b>	<b>10.557</b>	<b>10.636</b>	<b>9.616</b>	<b>11.711</b>	<b>12.710</b>	<b>10.123</b>	<b>10.954</b>	<b>9.225</b>
<b>Jordbundsforhold</b>									
Andel med JB 5-6 og 7-9	88,5	85,8	100,0	67,7	89,5	100,0	100,0	54,5	100,0
Andel med finsand 2 og 4	7,3	9,1	0,0	9,8	10,5	0,0	0,0	45,5	0,0
Andel med grovsand	2,9	0,8	0,0	22,5	0,0	0,0	0,0	0,0	0,0
Andel der kan vandes	3,7	10,2	13,0	0,0	0,0	0,0	0,0	0,0	0,0
Forpagtet andel af areal	38,5	32,7	18,0	55,0	15,2	80,8	32,9		28,0
Stykomkostninger øre pr. FEN	23,9	19,7	20,8	27,1	24,0	28,2	24,1	24,5	29,0
Maskinomk. inkl. arbejde øre pr. FEN	67,8	52,8	47,7	46,1	52,9	61,7	70,2	71,6	70,1
Øvrige omkostninger øre pr. FEN	10,0	6,5	5,0	12,6	9,0	6,6	12,0	14,0	8,3
Jordleje øre pr. FEN	38,5	31,0	26,7	39,9	38,0	31,7	33,6	38,4	58,3
EU-støtte øre pr. FEN	-26,8	-28,3	-23,1	-29,9	-25,3	-20,6	-27,2	-27,5	-28,2
Andre landbrugsindtægter øre pr. FEN	-1,07	-0,86	0,00	-2,95	0,00	-3,46	-2,00	-0,93	-1,09
<b>Fremstillingspris øre pr. FEN</b>	<b>112</b>	<b>81</b>	<b>77</b>	<b>93</b>	<b>98</b>	<b>104</b>	<b>111</b>	<b>120</b>	<b>136</b>
Anvendt intern overførselspris øre pr. FEN	114	115	115	117	105	109	114	109	115
<b>Maskinomk. inkl. arbejde pr. ha</b>	<b>7.055</b>	<b>5.577</b>	<b>5.073</b>	<b>4.429</b>	<b>6.190</b>	<b>7.847</b>	<b>7.109</b>	<b>7.840</b>	<b>6.463</b>
Øvrige omkostninger ha	1.035	683	528	1.209	1.054	844	1.217	1.535	768
Jordleje fratrukket EU-støtte pr. ha	1.212	284	387	956	1.488	1.406	642	1.187	2.774
Jordværdi (ejet jord), Kr. pr ha	151.643	148.109	136.328	142.316	181.155	224.527	159.503	106.782	188.078
Bundet kapital - Inventar	5.531	2.610	9.127	3.200	12.177	2.570	12.840	3.554	389
Anvendt rentesats, pct.	2,26	1,68	1,70	1,20	2,20	3,00	1,40	3,80	3,00
Resultatcorr. (2% på jord og 4% på resten)	109	-452	-560	-622	-7	299	-1.077	1.970	1.448
<b>Afkastningsgrad</b>	<b>2,32</b>	<b>5,45</b>	<b>4,71</b>	<b>4,60</b>	<b>2,64</b>	<b>5,62</b>	<b>1,61</b>	<b>2,79</b>	<b>1,60</b>

## Konventionel | Primært lerjord

Specifikation af resultat	kr. pr ha								
Grovfoder	11.964	12.344	11.857	11.287	12.333	14.265	11.490	11.924	10.523
Maskinstationsindtægter	54	10	0	0	0	30	128	31	0
Andre indtægter	112	91	0	283	0	439	203	102	100
<b>Bruttoudbytte i alt</b>	<b>12.130</b>	<b>12.444</b>	<b>11.857</b>	<b>11.570</b>	<b>12.333</b>	<b>14.735</b>	<b>11.822</b>	<b>12.057</b>	<b>10.623</b>
Udsæd	-941	-738	-892	-839	-1.251	-1.323	-953	-1.213	-1.248
Gødning	-767	-662	-677	-966	-624	-971	-828	-799	-688
Planteværn	-431	-409	-389	-361	-651	-917	-232	-387	-498
Diverse vedrørende mark	-345	-266	-251	-437	-281	-377	-427	-285	-240
<b>Stykomkostninger i alt</b>	<b>-2.485</b>	<b>-2.078</b>	<b>-2.210</b>	<b>-2.603</b>	<b>-2.807</b>	<b>-3.588</b>	<b>-2.441</b>	<b>-2.684</b>	<b>-2.673</b>
<b>Dækningsbidrag</b>	<b>9.645</b>	<b>10.366</b>	<b>9.647</b>	<b>8.967</b>	<b>9.527</b>	<b>11.147</b>	<b>9.381</b>	<b>9.373</b>	<b>7.950</b>
Energi	-25	-24	0	-39	0	-31	0	-350	0
Brændstof	-400	-205	-255	0	-405	-691	-657	-644	0
Maskinstation mv.	-3.896	-4.126	-2.356	-3.699	-1.052	-6.277	-3.200	-4.361	-5.779
Vedligehold	-942	-401	-715	-841	-1.943	-1.460	-1.715	-1.197	-156
Lønomsomkostninger	-590	-173	0	0	0	-494	-661	-236	0
Ejer aflønning	-568	-419	-826	-249	-1.158		-661	-707	-389
Forsikring	-342	-297	-316	-187	-493	-188	-400	-235	-389
Diverse kapacitetsomkostninger	-340	-247	-117	-263	-258	-380	-150	-141	-195
<b>Kapacitetsomkostninger i alt</b>	<b>-7.103</b>	<b>-5.892</b>	<b>-4.585</b>	<b>-5.277</b>	<b>-5.309</b>	<b>-9.521</b>	<b>-7.446</b>	<b>-7.870</b>	<b>-6.908</b>
Afskrivning bygninger og grundforbedring	-96	-32	0	-119	-166	-98	-72	-471	-96
Afskrivning, markinventar	-750	-282	-817	-204	-1.364	1.001	-736	-625	-195
Afkoblet EU-støtte	2.791	2.985	2.452	2.880	2.959	2.622	2.758	3.017	2.605
Renteomk. af bundet kapital	-2.486	-1.609	-2.021	-870	-3.933	-1.145	-1.858	-4.593	-4.418
Forpagtning	-1.726	-1.710	-939	-3.038	-870	-3.008	-1.797	0	-1.002
Diverse kapitalomsomkostninger	-24	-8	-33	0	0	0	-6	-42	0
<b>Kapitalomsomkostninger i alt</b>	<b>-2.268</b>	<b>-658</b>	<b>-1.358</b>	<b>-1.350</b>	<b>-3.374</b>	<b>-628</b>	<b>-1.710</b>	<b>-2.713</b>	<b>-3.105</b>
<b>Resultat, driftsgren</b>	<b>251</b>	<b>3.816</b>	<b>3.704</b>	<b>2.339</b>	<b>844</b>	<b>998</b>	<b>226</b>	<b>-1.211</b>	<b>-2.063</b>

## Konventionel | Sandjord med vanding

218 bedrifter i gruppen	Gns. gruppe	Top 10							
Percentil			P100-95	P90-85	P80-75	P70-65	P55-50	P40-35	P15-10
<b>Areal med grovfoder, ha</b>	<b>172</b>	<b>153</b>	<b>200-300</b>	<b>100-200</b>	<b>200-300</b>	<b>200-300</b>	<b>200-300</b>	<b>100-200</b>	<b>over 300</b>
Andel majs til helsæd	47,0	48,7	57,6	57,0	58,1	46,5	43,5	50,9	36,3
Andel sædskiftegræs	43,3	37,8	42,4	43,0	33,6	20,0	42,9	44,3	43,8
Andel øvrig grovf. ekskl. vedv. græs	6,1	8,7	0,0	0,0	8,3	22,8	0,0	4,8	0,0
<b>Udbytter</b>									
Udbytte pr. ha majs til helsæd, FEN	10.916	11.502	10.500	10.297	11.618	12.484	12.500	10.879	11.500
Udbytte pr. ha sædskiftegræs, FEN	9.310	9.609	8.750	12.085	10.219	10.744	8.483	9.857	11.207
<b>Gennemsnitligt udbytte i alt FEN/ha</b>	<b>9.838</b>	<b>9.979</b>	<b>9.759</b>	<b>11.066</b>	<b>10.739</b>	<b>10.051</b>	<b>10.536</b>	<b>10.105</b>	<b>10.636</b>
<b>Jordbundsforhold</b>									
Andel med JB 5-6 og 7-9	3,6	3,3	0,0	20,5	1,0	0,0	0,0	0,0	0,0
Andel med finsand 2 og 4	27,6	30,7	0,0	0,0	0,0	83,8	75,7	0,0	100,0
Andel med grovsand	65,4	65,9	100,0	78,3	99,0	16,2	17,7	100,0	0,0
Andel der kan vandes	64,7	52,5	41,4	84,0	71,1	57,1	98,3	78,7	97,8
Forpagtet andel af areal	32,0	25,1	42,9	52,8	62,2	26,0	81,3	35,2	33,7
Stykomkostninger øre pr. FEN	25,1	21,6	17,1	24,6	21,3	25,0	24,9	22,4	28,8
Maskinomk. inkl. arbejde øre pr. FEN	69,3	53,8	49,6	59,8	75,0	67,6	68,7	79,7	79,2
Øvrige omkostninger øre pr. FEN	11,5	9,8	5,3	9,0	8,6	10,3	5,7	15,4	17,0
Jordleje øre pr. FEN	34,8	26,8	35,7	26,3	22,1	27,8	41,5	22,7	53,3
EU-støtte øre pr. FEN	-26,8	-26,4	-28,3	-26,3	-23,2	-25,5	-29,2	-22,0	-35,0
Andre landbrugsindtægter øre pr. FEN	-1,49	-2,93	0,00	-0,90	-1,00	0,00	-1,42	-0,32	-1,68
<b>Fremstillingspris øre pr. FEN</b>	<b>112</b>	<b>83</b>	<b>79</b>	<b>93</b>	<b>103</b>	<b>106</b>	<b>110</b>	<b>118</b>	<b>141</b>
Anvendt intern overførselspris øre pr. FEN	116	115	114	117	113	112	116	112	120
<b>Maskinomk. inkl. arbejde pr. ha</b>	<b>6.816</b>	<b>5.371</b>	<b>4.839</b>	<b>6.615</b>	<b>8.050</b>	<b>6.791</b>	<b>7.241</b>	<b>8.051</b>	<b>8.421</b>
Øvrige omkostninger ha	1.131	981	519	994	923	1.036	598	1.558	1.804
Jordleje fratrukket EU-støtte pr. ha	778	39	715	6	-118	233	1.296	75	1.941
Jordværdi (ejet jord), Kr. pr ha	136.087	136.614	140.720	90.218	118.819	158.658	152.007	162.439	127.530
Bundet kapital - Inventar	5.398	2.869	0	8.991	2.763	8.176	9.020	12.527	6.891
Anvendt rentesats, pct.	2,25	1,76	2,60	1,70	1,80	1,50	2,10	1,40	1,20
Resultatkorrr. (2% på jord og 4% på resten)	69	-453	478	-383	-362	-856	-167	-908	-1.346
<b>Afkastningsgrad</b>	<b>2,56</b>	<b>4,91</b>	<b>6,76</b>	<b>6,77</b>	<b>2,65</b>	<b>2,19</b>	<b>3,94</b>	<b>0,86</b>	<b>0,88</b>



## Konventionel | Sandjord med vanding

Specifikation af resultat	kr. pr ha								
Grovfoder	11.535	11.493	11.116	12.943	12.184	11.536	12.349	11.349	14.591
Maskinstationsindtægter	31	45	0	0	0	0	23	0	0
Andre indtægter	147	292	0	100	107	0	150	32	179
<b>Bruttoudbytte i alt</b>	<b>11.713</b>	<b>11.831</b>	<b>11.116</b>	<b>13.043</b>	<b>12.291</b>	<b>11.536</b>	<b>12.522</b>	<b>11.381</b>	<b>14.769</b>
Udsæd	-890	-803	-776	-919	-1.034	-1.147	-967	-832	-1.529
Gødning	-869	-700	-239	-1.146	-515	-705	-844	-882	-839
Planteværn	-359	-390	-430	-369	-402	-410	-435	-159	-328
Diverse vedrørende mark	-346	-261	-225	-284	-331	-251	-381	-389	0
<b>Stykomkostninger i alt</b>	<b>-2.468</b>	<b>-2.154</b>	<b>-1.671</b>	<b>-2.718</b>	<b>-2.282</b>	<b>-2.512</b>	<b>-2.627</b>	<b>-2.261</b>	<b>-3.062</b>
<b>Dækningsbidrag</b>	<b>9.244</b>	<b>9.677</b>	<b>9.446</b>	<b>10.325</b>	<b>10.009</b>	<b>9.025</b>	<b>9.895</b>	<b>9.120</b>	<b>11.708</b>
Energi	-107,6	-74,7	0,0	-200,0	-87,9	0,0	-52,6	0,0	-262,6
Brændstof	-329	-288	0	-424	-299	-296	-471	-169	-694
Maskinstation mv.	-3.514	-2.875	-4.670	-2.828	-4.910	-4.233	-2.838	-4.833	-2.970
Vedligehold	-981	-646	25	-313	-1.084	-625	-769	-797	-1.339
Lønomsomkostninger	-749	-567	0	-1.411	-616	0	-960	-970	-1.932
Ejers aflønning	-628	-655	-207	-596	-681	-446	-570	-666	-803
Forsikring	-326	-343	-207	-303	-286	-253	-168	-211	-567
Diverse kapacitetsomkostninger	-358	-325	-269	-350	-215	-363	-272	-328	-460
<b>Kapacitetsomkostninger i alt</b>	<b>-6.993</b>	<b>-5.774</b>	<b>-5.328</b>	<b>-6.425</b>	<b>-8.179</b>	<b>-6.216</b>	<b>-6.101</b>	<b>-7.975</b>	<b>-9.027</b>
Afskrivning bygninger og grundforbedring	-120	-117	-18	-50	-124	-190	-77	-397	-71
Afskrivning, markinventar	-727	-447	0	-922	-590	-1.319	-1.467	-1.035	-1.012
Afkoblet EU-støtte	2.641	2.637	2.766	2.906	2.493	2.560	3.078	2.219	3.725
Renteomk. af bundet kapital	-2.281	-1.897	-2.104	-934	-2.439	-2.034	-853	-1.479	-1.671
Forpagtning	-1.294	-836	-1.384	-2.191	0	-933	-3.747	-1.018	-4.051
Diverse kapitalomkostninger	-12	-3	0	-24	0	0	0	-8	0
<b>Kapitalomkostninger i alt</b>	<b>-1.792</b>	<b>-663</b>	<b>-740</b>	<b>-1.215</b>	<b>-660</b>	<b>-1.917</b>	<b>-3.067</b>	<b>-1.717</b>	<b>-3.079</b>
<b>Resultat, driftsgren</b>	<b>459</b>	<b>3.240</b>	<b>3.378</b>	<b>2.685</b>	<b>1.170</b>	<b>892</b>	<b>727</b>	<b>-573</b>	<b>-399</b>

## Konventionel | Sandjord uden vanding

351 bedrifter i gruppen	Gns. gruppe	Top 10							
Percentil			P100-95	P90-85	P80-75	P70-65	P55-50	P40-35	P15-10
<b>Areal med grovfoder, ha</b>	<b>174</b>	<b>210</b>	<b>100-200</b>	<b>50-100</b>	<b>50-100</b>	<b>100-200</b>	<b>100-200</b>	<b>50-100</b>	<b>100-200</b>
Andel majs til helsæd	44,8	59,5	46,3	36,1	58,0	45,2	42,4	47,9	38,4
Andel sædskiftegræs	45,6	32,4	53,7	53,4	42,0	54,8	47,2	52,1	38,5
Andel øvrig grovf. ekskl. vedv. græs	6,4	4,7	0,0	10,6	0,0	0,0	10,4	0,0	15,3
<b>Udbytter</b>									
Udbytte pr. ha majs til helsæd, FEN	10.887	11.830	10.901	11.030	11.963	8.975	10.868	10.500	10.847
Udbytte pr. ha sædskiftegræs, FEN	9.119	9.521	9.409	11.081	8.500	7.140	9.788	9.000	7.104
<b>Gennemsnitligt udbytte i alt FEN/ha</b>	<b>9.569</b>	<b>10.545</b>	<b>10.101</b>	<b>11.910</b>	<b>10.508</b>	<b>7.969</b>	<b>9.851</b>	<b>9.718</b>	<b>8.170</b>
<b>Jordbundsforhold</b>									
Andel med JB 5-6 og 7-9	4,2	1,7	0,0	0,0	0,0	0,0	11,1	23,0	40,4
Andel med finsand 2 og 4	55,5	55,3	88,7	0,0	100,0	100,0	77,0	39,3	0,0
Andel med grousand	37,9	42,5	11,3	100,0	0,0	0,0	11,8	37,6	59,6
Andel der kan vandes	1,4	0,0	0,0	0,0	0,0	0,0	0,0	0,0	0,0
Forpagtet andel af areal	35,7	38,1	56,7	23,5	13,5	45,0	5,8	45,8	
Stykomkostninger øre pr. FEN	24,8	22,1	20,4	23,2	26,6	21,8	24,9	31,1	27,4
Maskinomk. inkl. arbejde øre pr. FEN	71,7	53,9	53,4	53,1	65,4	69,5	71,4	75,8	88,8
Øvrige omkostninger øre pr. FEN	10,0	6,8	4,1	6,3	13,9	5,6	17,2	12,2	21,0
Jordleje øre pr. FEN	38,5	24,2	26,5	38,7	22,0	46,9	28,2	44,6	45,8
EU-støtte øre pr. FEN	-28,4	-26,2	-27,8	-24,3	-25,4	-30,6	-26,5	-38,4	-43,2
Andre landbrugsindtægter øre pr. FEN	-1,47	-0,99	-0,73	-4,17	-1,40	-7,29	-2,38	-5,58	-1,24
<b>Fremstillingspris øre pr. FEN</b>	<b>115</b>	<b>80</b>	<b>76</b>	<b>92</b>	<b>101</b>	<b>106</b>	<b>112</b>	<b>120</b>	<b>138</b>
Anvendt intern overførselspris øre pr. FEN	117	112	115	115	115	115	115	117	118
<b>Maskinomk. inkl. arbejde pr. ha</b>	<b>6.860</b>	<b>5.680</b>	<b>5.390</b>	<b>6.330</b>	<b>6.873</b>	<b>5.537</b>	<b>7.034</b>	<b>7.368</b>	<b>7.253</b>
Øvrige omkostninger ha	954	717	409	754	1.463	449	1.692	1.184	1.714
Jordleje fratrukket EU-støtte pr. ha	970	-207	-128	1.712	-358	1.302	169	602	214
Jordværdi (ejet jord), Kr. pr ha	144.740	143.737	146.460	163.200	143.484	144.167	160.513	152.055	109.912
Bundet kapital - inventar	4.599	6.154	97	4.791	10.865	6.338	4.103	7.849	911
Anvendt rentesats, pct.	2,54	1,44	1,20	2,30	1,20	2,10	1,60	2,10	3,30
Resultatkorr. (2% på jord og 4% på resten)	215	-684	-537	371	-1.416	-37	-763	-65	1.392
<b>Afkastningsgrad</b>	<b>7,28</b>	<b>5,14</b>	<b>7,17</b>	<b>4,27</b>	<b>1,84</b>	<b>2,90</b>	<b>1,59</b>	<b>1,92</b>	<b>1,82</b>

## Konventionel | Sandjord uden vanding

Specifikation af resultat	kr. pr ha								
Grovfoder	11.269	12.099	11.630	14.195	11.582	9.164	11.102	11.411	9.469
Maskinstationsindtægter	76	63	67	0	0	0	82	0	0
Andre indtægter	140	104	73	497	147	581	234	542	101
<b>Bruttoudbytte i alt</b>	<b>11.485</b>	<b>12.267</b>	<b>11.770</b>	<b>14.691</b>	<b>11.729</b>	<b>9.745</b>	<b>11.418</b>	<b>11.953</b>	<b>9.570</b>
Udsæd	-829	-1.007	-780	-926	-1.032	-524	-715	-1.076	-800
Gødning	-820	-616	-619	-1.214	-762	-727	-1.136	-819	-603
Planteværn	-365	-397	-286	-365	-477	-299	-201	-781	-337
Diverse vedrørende mark	-354	-313	-380	-262	-525	-188	-398	-350	-501
<b>Stykomkostninger i alt</b>	<b>-2.370</b>	<b>-2.333</b>	<b>-2.065</b>	<b>-2.765</b>	<b>-2.796</b>	<b>-1.739</b>	<b>-2.451</b>	<b>-3.025</b>	<b>-2.241</b>
<b>Dækningsbidrag</b>	<b>9.115</b>	<b>9.934</b>	<b>9.704</b>	<b>11.926</b>	<b>8.933</b>	<b>8.006</b>	<b>8.968</b>	<b>8.927</b>	<b>7.328</b>
Energi	-44,4	-52,1	0,0	0,0	-73,6	0,0	0,0	0,0	-111,7
Brændstof	-314	-366	-61	-525	-525	-350	-82	-229	-33
Maskinstation mv.	-4.078	-2.947	-4.241	-2.724	-2.340	-1.068	-4.426	-3.919	-5.538
Vedligehold	-795	-644	-279	-953	-820	-1.384	-975	-869	-325
Lønomsomkostninger	-544	-781	-451	0	0	0	-821	0	0
Ejer aflønning	-587	-311	-476	-548	-2.102	-1.501	-763	-1.589	-976
Forsikring	-270	-231	-117	-179	-252	-188	-340	-305	-391
Diverse kapacitetsomkostninger	-314	-238	-213	-447	-946	-211	-602	-738	-488
<b>Kapacitetsomkostninger i alt</b>	<b>-6.947</b>	<b>-5.570</b>	<b>-5.838</b>	<b>-5.376</b>	<b>-7.058</b>	<b>-4.702</b>	<b>-8.008</b>	<b>-7.648</b>	<b>-7.863</b>
Afskrivning bygninger og grundforbedring	-89	-45	0	0	-42	0	-106	-76	-325
Afskrivning, markinventar	-657	-761	-24	-1.587	-1.082	-1.151	-615	-629	-351
Afkoblet EU-støtte	2.715	2.763	2.807	2.894	2.669	2.438	2.611	3.734	3.529
Renteomk. af bundet kapital	-2.438	-1.492	-786	-3.578	-1.804	-1.925	-2.600	-2.663	-4.115
Forpagtning	-1.424	-1.157	-1.884	-1.078	-651	-1.987	-200	-1.905	0
Diverse kapitalomsomkostninger	-32	-16	0,0	0,0	-21,0	0,0	0,0	0,0	-39,1
<b>Kapitalomsomkostninger i alt</b>	<b>-1.926</b>	<b>-709</b>	<b>112</b>	<b>-3.349</b>	<b>-932</b>	<b>-2.624</b>	<b>-910</b>	<b>-1.539</b>	<b>-1.301</b>
<b>Resultat, driftsgren</b>	<b>242</b>	<b>3.656</b>	<b>3.979</b>	<b>3.200</b>	<b>943</b>	<b>680</b>	<b>49</b>	<b>-259</b>	<b>-1.836</b>



## Økologisk | Sandjord

115 bedrifter i gruppen	Gns. gruppe	Top 10	P100-95	P90-85	P80-75	P70-65	P55-50	P40-35	P15-10
Percentil			P100-95	P90-85	P80-75	P70-65	P55-50	P40-35	P15-10
<b>Areal med grovfoder, ha</b>	<b>221</b>	<b>209</b>	<b>50-100</b>	<b>over 300</b>	<b>100-200</b>	<b>100-200</b>	<b>100-200</b>	<b>100-200</b>	<b>100-200</b>
Andel majs til helsæd	8,7	6,6	0,0	11,1	0,0	0,0	14,1	14,5	0,0
Andel sædskiftegræs	74,2	79,5	100,0	80,1	86,9	88,0	83,4	62,6	64,3
Andel øvrig grovf. ekskl. vedv. græs	17,0	13,9	0,0	8,8	13,1	12,0	2,5	22,8	35,7
<b>Udbytter</b>									
Udbytte pr. ha majs til helsæd, FEN	8.106	9.358		9.372			9.183	8.306	
Udbytte pr. ha sædskiftegræs, FEN	6.538	6.496	3.624	6.673	6.646	7.046	5.576	5.830	5.559
<b>Gennemsnitligt udbytte i alt FEN/ha</b>	<b>6.280</b>	<b>6.459</b>	<b>3.624</b>	<b>6.904</b>	<b>6.299</b>	<b>6.559</b>	<b>6.085</b>	<b>5.769</b>	<b>5.359</b>
<b>Jordbundsforhold</b>									
Andel med JB 5-6 og 7-9	4,8	0,2	0,0	0,0	100,0	0,0	0,0	17,2	0,0
Andel med finsand 2 og 4	41,5	50,5	100,0	83,6	0,0	68,4	100,0	33,4	81,5
Andel med grovsand	50,0	45,2	0,0	16,4	0,0	30,5	0,0	39,9	14,2
Andel der kan vandes	28,5	19,4	0,0	0,0	0,0	0,0	0,0	0,0	5,7
Forpagtet andel af areal	44,7	32,6	23,3	62,3	29,0	12,0	64,9	56,0	100,0
Stykomkostninger øre pr. FEN	16,2	15,1	13,8	16,9	5,3	17,0	14,3	24,5	22,8
Maskinomk. inkl. arbejde øre pr. FEN	97,3	77,1	104,9	79,4	87,1	86,8	94,5	107,2	90,5
Øvrige omkostninger øre pr. FEN	14,6	12,4	24,7	8,0	14,1	27,7	11,3	17,0	4,1
Jordleje øre pr. FEN	62,9	45,2	62,2	51,4	70,2	42,8	64,8	62,7	131,7
EU-støtte øre pr. FEN	-40,0	-37,3	-99,2	-34,2	-42,1	-37,9	-40,4	-47,4	-49,6
Andre landbrugsindtægter øre pr. FEN	-16,74	-17,70	-19,4	-16,2	-17,7	-14,3	-10,6	-22,7	-25,7
<b>Fremstillingspris øre pr. FEN</b>	<b>134</b>	<b>95</b>	<b>86</b>	<b>106</b>	<b>116</b>	<b>122</b>	<b>134</b>	<b>143</b>	<b>174</b>
Anvendt intern overførselspris øre pr. FEN	134	137	150	141	150	150	142	142	150
<b>Maskinomk. inkl. arbejde pr. ha</b>	<b>6.111</b>	<b>4.982</b>	<b>3.803</b>	<b>5.482</b>	<b>5.486</b>	<b>5.691</b>	<b>5.749</b>	<b>6.187</b>	<b>4.852</b>
Øvrige omkostninger ha	915	804	895	549	888	1.819	688	979	219
Jordleje fratrukket EU-støtte pr. ha	1.439	512	-1.341	1.187	1.770	318	1.488	886	4.401
Jordværdi (ejet jord), Kr. pr ha	146.017	137.829	136.537	143.962	162.039	172.577	145.013	188.660	
Bundet kapital - Inventar	5.579	6.916	4.084	4.820	9.889	8.425	4.853	9.047	949
Anvendt rentesats, pct.	2,25	1,75	1,60	2,00	2,20	1,70	3,70	1,70	3,30
Resultatkorrr. (2% på jord og 4% på resten)	40	-448	-518	-128	2	-757	448	-517	-3
<b>Afkastningsgrad</b>	<b>1,83</b>	<b>4,75</b>	<b>3,69</b>	<b>5,97</b>	<b>3,49</b>	<b>2,80</b>	<b>5,18</b>	<b>2,03</b>	<b>-8,39</b>

## Økologisk | Sandjord

Specifikation af resultat	kr. pr ha								
Grovfoder	8.696	9.086	5.436	9.738	9.448	9.947	8.638	8.553	9.172
Maskinstationsindtægter	61	6	0	0	0	0	0	243	0
Andre indtægter	1.051	1.143	705	1.117	1.114	939	646	1.310	1.376
<b>Bruttoudbytte i alt</b>	<b>9.808</b>	<b>10.235</b>	<b>6.141</b>	<b>10.855</b>	<b>10.563</b>	<b>10.886</b>	<b>9.284</b>	<b>10.106</b>	<b>10.548</b>
Udsæd	-587	-489	-457	-670	-129	-630	-616	-829	-640
Gødning	-152	-217	0	-107	0	0	0	-244	-395
Planteværn	-3	0	0	0	0	0	0	0	0
Diverse vedrørende mark	-273	-266	-44	-389	-205	-487	-254	-339	-187
<b>Stykomkostninger i alt</b>	<b>-1.015</b>	<b>-972</b>	<b>-501</b>	<b>-1.166</b>	<b>-334</b>	<b>-1.117</b>	<b>-870</b>	<b>-1.412</b>	<b>-1.222</b>
<b>Dækningsbidrag</b>	<b>8.793</b>	<b>9.263</b>	<b>5.640</b>	<b>9.689</b>	<b>10.228</b>	<b>9.769</b>	<b>8.414</b>	<b>8.694</b>	<b>9.326</b>
Energi	-77,5	-56,0	0,0	0,0	0,0	0,0	0,0	-211,1	0,0
Brændstof	-364	-402	-761	-235	-213	-361	-375	-640	-134
Maskinstation mv.	-2.800	-1.735	-84	-3.102	-3.270	-1.516	-1.730	-2.217	-3.947
Vedligehold	-886	-805	-820	-36	-361	-1.155	-946	-1.074	-269
Lønomsomkostninger	-874	-786	-491	-1.051	-467	-1.354	-891	-1.005	0
Ejer aflønning	-520	-509	-906	-343	-467	-451	-603	-672	-529
Forsikring	-250	-256	-371	-125	-284	-325	-224	-289	-24
Diverse kapacitetsomkostninger	-320	-289	-395	-221	-219	-530	-322	-174	-56
<b>Kapacitetsomkostninger i alt</b>	<b>-6.092</b>	<b>-4.839</b>	<b>-3.828</b>	<b>-5.113</b>	<b>-5.282</b>	<b>-5.693</b>	<b>-5.091</b>	<b>-6.284</b>	<b>-4.959</b>
Afskrivning bygninger og grundforbedring	-105	-48	-15	-130	-202	-530	-31	-146	-29
Afskrivning, markinventar	-729	-791	-789	-655	-538	-1.095	-1.095	-849	-52
Afkoblet EU-støtte	2.509	2.406	3.596	2.361	2.653	2.489	2.455	2.732	2.658
Renteomk. af bundet kapital	-1.965	-1.666	-1.719	-1.251	-3.467	-2.968	-1.218	-1.601	-42
Forpagtning	-2.141	-1.364	-573	-2.438	-1.233	0	-2.932	-2.239	-7.049
Diverse kapitalomkostninger	-12,8	-9,8	0,0	-20,5	0,0	0,0	-9,9	-19,6	0,0
<b>Kapitalomkostninger i alt</b>	<b>-2.443</b>	<b>-1.471</b>	<b>500</b>	<b>-2.134</b>	<b>-2.788</b>	<b>-2.103</b>	<b>-2.830</b>	<b>-2.123</b>	<b>-4.514</b>
<b>Resultat, driftsgren</b>	<b>258</b>	<b>2.953</b>	<b>2.311</b>	<b>2.443</b>	<b>2.159</b>	<b>1.973</b>	<b>493</b>	<b>288</b>	<b>-147</b>

## Salgsafgrøder på kvægbrug, konventionelle og økologiske

Resultaterne ved dyrkning af salgsafgrøder i 2020 ligger på et jævnt, men marginalt forbedret niveau for de konventionelle bedrifter. Dog har der været lidt lavere udbytter på bedrifter med lerjord, hvor bedrifterne på sandjord har klaret sig forholdsvis godt, formodentlig på grund af god og rettidig nedbør de fleste steder og gode høstbetingelser. Det smitter også af på omkostningerne, der er godt styr på, især på bedrifter med sandjord, idet der er mindre stigninger på bedrifter med lerjord. Det betyder alt i alt, at fremstillingspriserne på korn er på samme niveau for alle jordtyper i 2020. Faldende omkostningsniveau og uændret udbytte medfører også faldende fremstillingspriser for de økologiske bedrifter. Til gengæld er priserne på økologisk dyrket korn faldet, hvilket har medført en markant reduceret,

men dog stadig positiv, rest til jordleje før EU-støtte. Nøgletallene ses af tabel 14, og tabel 15 viser for enkelte nøgletal udviklingen fra 2019 til 2020. Tabellen viser en blandet, men overvejende positiv udvikling.

Figur 6 viser spredningen i rest til jordleje før EU-støtte, og den viser også, at de økologiske bedrifter og de konventionelle bedrifter på lerjord klarer sig bedst. Flertallet af de konventionelle bedrifter på sandjord har ikke en rest til betaling af jordlejen. Figur 7 illustrerer faldet i rest til jordleje før EU-støtte fra 2019 til 2020.

# Uddrag af resultater

Tabel 14. Gennemsnitstal for Business Check Salgsafgrøder 2020

	KVÆGBEDRIFTER			
	LERJORD	SANDJORD MED VANDING	SANDJORD UDEN VANDING	ØKOLOGISK
Antal bedrifter	94	129	173	87
Areal med salgsafgrøder, ha	88	67	78	94
Andel med vårbyg i pct.	49,8	75,2	65,9	28,5
Andel med vinterhvede i pct.	31,9	8,0	11,2	4,6
Andel med vinterbyg i pct.	5,2	3,5	3,5	1,5
Andel med rug i pct.	4,7	9,5	14,0	33,6
Andel med vinterraps i pct.	3,2	0,6	1,2	0,4
Andel med frø i pct.	0,6	0,1	0,5	0,8
Udbytte pr. ha vårbyg, hkg	68,3	63,4	62,2	46,8
Udbytte pr. ha vinterhvede, hkg	81,9	69,8	77,2	47,1
Gennemsnitligt kornudbytte, hkg pr. ha	73,5	64,2	64,5	47,3
Udbytte pr. ha vinterraps, hkg	36,6	27,2	37,6	14,5
Fremstillingspris kr. pr. hkg korn	131,5	134,6	133,9	146,2
Dækningsbidrag, kr. pr. ha	6.540	5.435	5.775	6.984
Maskinomkostninger inkl. arbejde, kr. pr. ha	5.001	4.868	4.706	4.511
Rest til jordleje før EU-støtte, kr. pr. ha	393	(558)	110	1.601
Jordleje fratrukket EU-støtte, kr. pr. ha	1.079	692	794	1.381
Resultat driftsgren, kr. pr. ha	(686)	(1.251)	(684)	219
Jordværdi (ejet jord), kr. pr. ha	151.200	136.700	144.700	147.700
Afkastningsgrad	1,0	0,7	0,8	0,5

# Udvikling fra 2019 til 2020

Tabel 15. Udvikling i udbytter og priser fra 2019 til 2020

		KVÆGBEDRIFTER			
		LERJORD	SANDJORD MED VANDING	SANDJORD UDEN VANDING	ØKOLOGISK
Gns. kornudbytte, hkg pr. ha	2019	77	60	62	47
	2020	↓ 74	↑ 64	↑ 65	47
Fremstillingspris, kr. pr. hkg	2019	126	143	149	157
	2020	↑ 132	↓ 135	↓ 134	↓ 146
Dækningsbidrag, kr. pr. ha	2019	7.128	5.203	5.482	8.857
	2020	↓ 6.540	↑ 5.435	↑ 5.775	↓ 6.984
Maskinomkostninger inkl. arbejde, kr. pr. ha	2019	4.925	4.940	4.858	4.820
	2020	↑ 5.001	↓ 4.868	↓ 4.706	↓ 4.511
Rest til jordleje før EU-støtte, kr. pr. ha	2019	1.089	(865)	(405)	3.075
	2020	↓ 393	↓ (558)	↑ 110	↓ 1.601
Jordleje fratrukket EU-støtte, kr. pr. ha	2019	1.181	535	906	1.307
	2020	↓ 1.079	↑ 692	↓ 794	↑ 1.381
Afkastningsgrad	2019	1,6	0,1	(0,4)	6,0
	2020	↓ 1,0	↑ 0,7	↑ 0,8	↓ 0,5

# Spredning i rest til jordleje pr. ha før EU-støtte for 2020

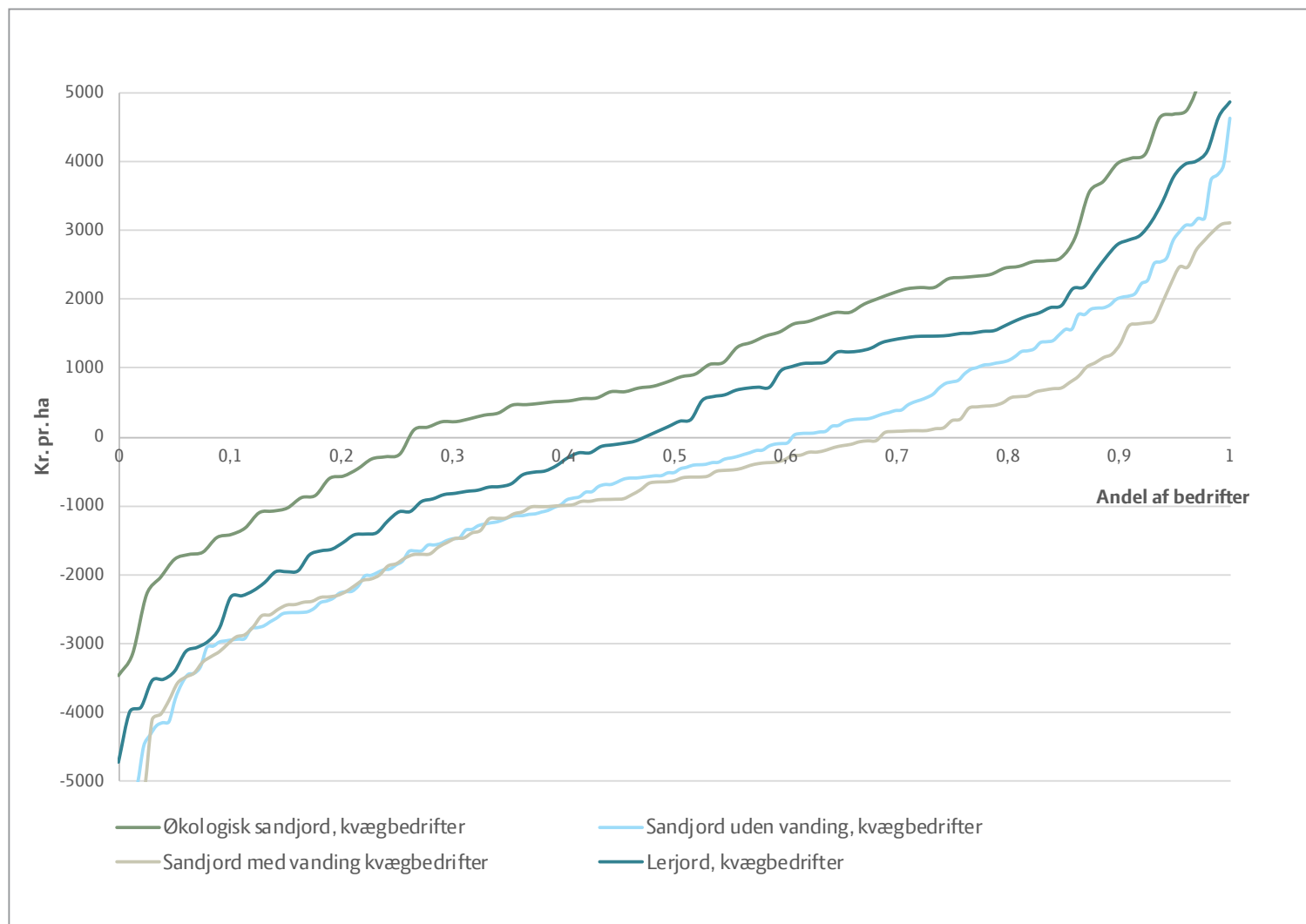

Figur 6. Spredning i rest til jordleje før EU-støtte for 2020, kr. pr. ha.

# Spredning i rest til jordleje pr. ha før EU-støtte

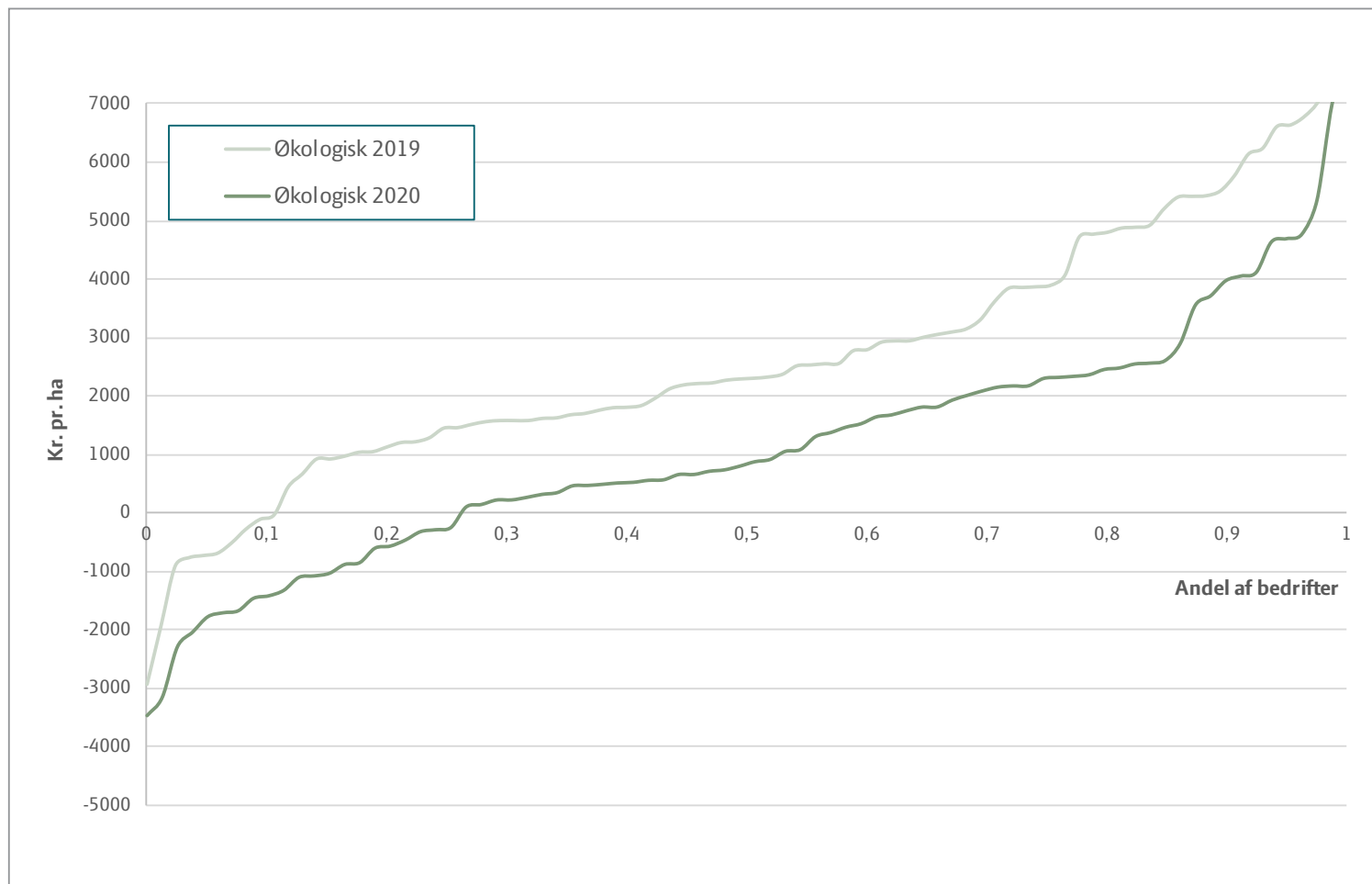

Figur 7. Spredning i rest til jordleje pr. ha før EU-støtte, kr. pr. ha.





# Business Check KVÆG 2020 SALGSAFGRØDER

## Konventionel | Lerjord

80 bedrifter i gruppen	Gns. gruppe	Gns. top 10	P100-95	P90-85	P80-75	P70-65	P55-50	P40-35	P15-10
Percentil			P100-95	P90-85	P80-75	P70-65	P55-50	P40-35	P15-10
<b>Areal med salgsafgrøder, ha</b>	<b>82</b>	<b>152</b>	<b>200-300</b>	<b>100-200</b>	<b>100-200</b>	<b>Under 50</b>	<b>Under 50</b>	<b>50-100</b>	<b>Under 50</b>
Andel vårbyg i pct.	34,8	15,8	34,6	32,4			12,6	26,8	31,5
Andel vinterhvede i pct.	46,8	53,2	59,3	34,2	87,1	100,0	87,4		68,5
Andel vinterbyg i pct.	5,5	7,6		17,5				17,5	
Andel rug i pct.	5,53	2,27						55,61	
Andel øvrigt korn i pct.	2,96	11,26							
Andel vinterraps i pct.	3,2	5,1		15,9					
Andel frø i pct.	0,56	1,63	6,06		12,93				
Andel øvrige afgrøder i pct.									
<b>Udbytter</b>									
Udbytte pr. ha vårbyg, hkg	64,8	72,8	56,6	75,5			59,0	60,1	55,9
Udbytte pr. ha vinterhvede, hkg	85,8	93,2	94,8	91,0	89,0	69,7	97,5		75,7
Udbytte pr. ha vinterbyg, hkg	73,3	82,4		75,5				70,0	
Udbytte pr. ha rug, hkg	72,1	75,9						74,9	
Udbytte pr. ha øvrigt korn, hkg	72,2	82,3							
Gennemsnitligt kornudbytte hkg pr. ha	77,1	87,2	80,7	81,8	89,0	69,7	92,7	70,1	69,5
Udbytte pr. ha vinterraps, hkg	42,4	42,1		44,7					
<b>Fremstillingspris kr/hkg korn</b>	<b>126</b>	<b>96</b>	<b>105</b>	<b>94</b>	<b>111</b>	<b>93</b>	<b>131</b>	<b>104</b>	<b>159</b>
<b>Jordbundsforhold</b>									
Andel med JB 5-6 og 7-9	88,4	88,0	100,0	87,3	100,0	72,0	100,0	100,0	100,0
Andel med finsand 2 og 4	6,3	6,4		10,5		10,6			
Andel med grovsand	3,7	5,3				17,5			
Andel der kan vandes	4,19	2,87							
Forpagtet andel af areal	39,9	52,1	60,2	57,0	26,8	45,3	12,4	18,0	23,1
<b>Rest til jordleje før EU-støtte pr. ha</b>	<b>1.089</b>	<b>3.125</b>	<b>3.375</b>	<b>2.663</b>	<b>1.757</b>	<b>1.551</b>	<b>545</b>	<b>53</b>	<b>-1.870</b>
Rest til jordleje efter EU-støtte pr. ha	3.843	5.868	6.005	5.568	4.386	4.475	3.586	2.618	1.116
Maskinomk. inkl. arbejde pr. ha	4.925	4.355	4.290	4.636	6.058	4.371	8.590	4.138	6.358
Øvrige omkostninger ha	1.049	713	589	749	1.145	832	2.050	805	812
Jordleje fratrukket EU-støtte pr. ha	1.181	1.638	2.375	1.488	942	-221	185	258	1.189
Jordværdi (ejet jord), Kr. pr ha	154.470	148.285	160.735	158.820	149.844	142.535	121.346	136.943	165.204
Bundet kapital - Inventar	6.715	5.127	6.091	9.519	9.201	360	1.854	6.016	707
Anvendt rentesats, pct.	2,35	2,38	1,90	2,70	1,80	1,10	2,20	1,70	2,50
Resultatkorr. (2% på jord og 4% på resten)	44	165	-268	395	-492	-944	126	-508	693
<b>Afkastningsgrad</b>	<b>1,59</b>	<b>4,38</b>	<b>3,16</b>	<b>4,09</b>	<b>2,45</b>	<b>2,86</b>	<b>2,48</b>	<b>1,57</b>	<b>0,34</b>

## Konventionel | Lerjord

Specifikation af resultat	Kr. pr. ha								
Salgsafgrøder	9.405	10.591	11.132	10.560	11.598	8.495	12.561	7.298	7.916
Maskinstationsindtægter	10,1	4,7							
Diverse indtægter	57	7	2			133			
<b>Bruttoudbytte i alt</b>	<b>9.472</b>	<b>10.602</b>	<b>11.134</b>	<b>10.560</b>	<b>11.598</b>	<b>8.628</b>	<b>12.561</b>	<b>7.298</b>	<b>7.916</b>
Udsæd	-531	-506	-619	-694	-602	-688	-164	-893	-725
Gødning	-711	-666	-833	-572	-499	-719	-74	-702	-544
Planteværn	-581	-699	-513	-525	-743	-250	-639	-421	-617
Diverse vedrørende mark	-510	-518	-950	-684	-796	-206	-471	-238	-764
<b>Stykomkostninger i alt</b>	<b>-2.344</b>	<b>-2.389</b>	<b>-2.916</b>	<b>-2.474</b>	<b>-2.640</b>	<b>-1.863</b>	<b>-1.348</b>	<b>-2.253</b>	<b>-2.650</b>
<b>Dækningsbidrag</b>	<b>7.128</b>	<b>8.213</b>	<b>8.218</b>	<b>8.085</b>	<b>8.958</b>	<b>6.765</b>	<b>11.212</b>	<b>5.045</b>	<b>5.266</b>
Energi	-24,7								
Brændstof	-425	-384	-473	-715	-821	-153	-720	-305	-459
Maskinstation mv.	-1.537	-1.255	-974	-164	-634	-2.061	-3.337	-1.632	-2.432
Vedligehold	-931	-827	-785	-1.487	-1.384	-623	-1.239	-727	-823
Lønomsomkostninger	-549	-598	-1.500		-1.304		-1.844		
Ejer aflønning	-718	-593		-1.167	-515	-906	-927	-877	-2.121
Forsikring	-336	-227	-198	-233	-237	-240	-371	-339	-226
Diverse kapacitetsomkostninger	-371	-294	-234	-455	-592	-266	-927	-158	-519
<b>Kapacitetsomkostninger i alt</b>	<b>-4.892</b>	<b>-4.177</b>	<b>-4.164</b>	<b>-4.221</b>	<b>-5.486</b>	<b>-4.250</b>	<b>-9.365</b>	<b>-4.038</b>	<b>-6.581</b>
Afskrivning bygninger og grundforbedring	-146	-98	-41		-36	-288	-371		-54
Afskrivning, markinventar	-751	-627	-491	-875	-1.435	-647	-742	-761	-506
Afkoblet EU-støtte	2.754	2.742	2.630	2.905	2.628	2.924	3.040	2.565	2.986
Renteomk. af bundet kapital	-2.320	-2.013	-1.412	-2.386	-2.239	-1.123	-3.045	-2.084	-3.549
Forpagtning	-1.825	-2.541	-3.738	-2.333	-1.546	-1.610	-371	-914	-622
Diverse kapitalomkostninger	-39,9	-11,4			-28,0			-17,5	
<b>Kapitalomkostninger i alt</b>	<b>-2.327</b>	<b>-2.549</b>	<b>-3.053</b>	<b>-2.689</b>	<b>-2.656</b>	<b>-744</b>	<b>-1.487</b>	<b>-1.212</b>	<b>-1.745</b>
<b>Resultat, driftsgren</b>	<b>-92</b>	<b>1.487</b>	<b>1.000</b>	<b>1.175</b>	<b>816</b>	<b>1.772</b>	<b>360</b>	<b>-205</b>	<b>-3.059</b>

## Konventionel | Sandjord med vanding

130 bedrifter i gruppen	Gns. gruppe	Gns. top 10	P100-95	P90-85	P80-75	P70-65	P55-50	P40-35	P15-10
<b>Percentil</b>			<b>100-200</b>	<b>Under 50</b>	<b>50-100</b>	<b>Under 50</b>	<b>50-100</b>	<b>50-100</b>	<b>50-100</b>
<b>Areal med salgsafgrøder, ha</b>	<b>69</b>	<b>101</b>							
Andel vårbyg i pct.	65,6	41,9	9,5	100,0	31,0	100,0	100,0	48,6	25,4
Andel vinterhvede i pct.	13,1	28,6	33,6		38,7				39,2
Andel vinterbyg i pct.	2,2	2,3			3,3				
Andel rug i pct.	14,89	18,93	42,34		14,30			51,37	15,97
Andel øvrigt korn i pct.	3,01	3,59							19,49
Andel vinterraps i pct.	0,5	-							
Andel frø i pct.	0,31	2,97	14,60						
Andel øvrige afgrøder i pct.									
<b>Udbytter</b>									
Udbytte pr. ha vårbyg, hkg	56,6	65,2	69,0	68,9	55,5	49,8	60,8	59,9	59,0
Udbytte pr. ha vinterhvede, hkg	74,1	83,0	69,6		76,8				53,5
Udbytte pr. ha vinterbyg, hkg	60,2	57,6			53,1				
Udbytte pr. ha rug, hkg	61,6	72,8	72,0		73,0			65,1	62,7
Udbytte pr. ha øvrigt korn, hkg	61,6	100,9							51,1
Gennemsnitligt kornudbytte hkg pr. ha	60,3	72,2	70,7	68,9	67,7	49,8	60,8	62,6	55,9
Udbytte pr. ha vinterraps, hkg	34,0								
<b>Fremstillingspris kr/hkg korn</b>	<b>143</b>	<b>106</b>	<b>98</b>	<b>110</b>	<b>108</b>	<b>130</b>	<b>136</b>	<b>131</b>	<b>157</b>
<b>Jordbundsforhold</b>									
Andel med JB 5-6 og 7-9	5,7	5,7			28,1		20,5		
Andel med finsand 2 og 4	24,1	39,0			1,1	63,1		49,9	
Andel med grovsand	65,9	50,0	100,0	100,0	66,4	36,9	78,3	50,1	100,0
Andel der kan vandes	64,21	59,13	52,60	88,40	38,40	55,60	83,90	97,20	51,90
Forpagtet andel af areal	31,5	34,5	18,0	27,1	26,7	35,6	52,8	31,4	7,5
<b>Rest til jordleje før EU-støtte pr. ha</b>	<b>-865</b>	<b>1.841</b>	<b>2.084</b>	<b>650</b>	<b>-104</b>	<b>-414</b>	<b>-1.060</b>	<b>-1.633</b>	<b>-3.277</b>
Rest til jordleje efter EU-støtte pr. ha	1.837	4.468	4.682	3.570	2.580	2.345	1.907	1.072	-375
Maskinomk. inkl. arbejde pr. ha	4.940	4.750	5.615	4.326	4.058	3.035	5.238	5.450	7.031
Øvrige omkostninger ha	1.089	928	732	1.184	959	867	907	1.149	1.283
Jordleje fratrukket EU-støtte pr. ha	535	1.251	-213	756	-89	699	-51	-323	-1.408
Jordværdi (ejet jord), Kr. pr ha	134.849	145.443	157.720	161.526	133.715	136.815	90.196	159.988	122.153
Bundet kapital - Inventar	5.905	2.680	3.285	9.242	5.380	4.759	8.499	6.052	4.990
Anvendt rentesats, pct.	2,20	2,35	1,70	2,70	1,60	2,30	1,70	1,30	1,30
Resultatkorr. (2% på jord og 4% på resten)	-47	321	-504	577	-587	158	-363	-1.019	-1.057
<b>Afkastningsgrad</b>	<b>0,14</b>	<b>2,90</b>	<b>3,52</b>	<b>2,60</b>	<b>1,61</b>	<b>1,12</b>	<b>-0,24</b>	<b>0,20</b>	<b>-0,16</b>

## Konventionel | Sandjord med vanding

Specifikation af resultat	Kr. pr. ha								
Salgsafgrøder	7.224	9.410	10.902	7.467	7.114	5.375	7.284	7.326	6.984
Maskinstationsindtægter	36,9	91,5							
Diverse indtægter	82	104					54	274	182
<b>Bruttoudbytte i alt</b>	<b>7.343</b>	<b>9.606</b>	<b>10.902</b>	<b>7.467</b>	<b>7.114</b>	<b>5.375</b>	<b>7.338</b>	<b>7.599</b>	<b>7.166</b>
Udsæd	-594	-587	-393	-589	-633	-566	-545	-717	-416
Gødning	-623	-581	-723	-368	-633	-607	-579	-1.099	-874
Planteværn	-468	-401	-691	-177	-316	-548	-332	-504	-396
Diverse vedrørende mark	-460	-431	-606	-175	-570	-153	-806	-344	-384
<b>Stykomkostninger i alt</b>	<b>-2.140</b>	<b>-2.000</b>	<b>-2.413</b>	<b>-1.309</b>	<b>-2.152</b>	<b>-1.874</b>	<b>-2.263</b>	<b>-2.665</b>	<b>-2.070</b>
<b>Dækningsbidrag</b>	<b>5.203</b>	<b>7.606</b>	<b>8.489</b>	<b>6.158</b>	<b>4.962</b>	<b>3.500</b>	<b>5.075</b>	<b>4.934</b>	<b>5.097</b>
Energi	-128,3	-80,8		-200,0	-253,2	-116,0		-95,0	-150,0
Brændstof	-315	-221	-333	-161	-190	-185	-262	-530	-437
Maskinstation mv.	-1.622	-2.717	-3.212	-1.325	-1.456	-1.066	-1.513	-1.513	-2.081
Vedligehold	-951	-415	-482	-737	-193	-812	-833	-1.048	-1.130
Lønømkostninger	-692	-526		-461			-1.076	-1.210	-1.520
Ejer aflønning	-649	-499	-1.095	-707	-1.266	-717	-517	-303	-1.151
Forsikring	-330	-368	-292	-315	-253	-206	-303	-303	-337
Diverse kapacitetsomkostninger	-335	-312	-215	-350	-215	-187	-350	-280	-279
<b>Kapacitetsomkostninger i alt</b>	<b>-5.021</b>	<b>-5.139</b>	<b>-5.628</b>	<b>-4.256</b>	<b>-3.826</b>	<b>-3.289</b>	<b>-4.854</b>	<b>-5.281</b>	<b>-7.085</b>
Afskrivning bygninger og grundforbedring	-96	-88	-182	-128	-168	-78	-47	-151	-21
Afskrivning, markinventar	-787	-446	-438	-850	-905	-393	-1.069	-1.059	-1.085
Afkoblet EU-støtte	2.702	2.627	2.599	2.920	2.684	2.759	2.967	2.705	2.902
Renteomk. af bundet kapital	-2.166	-2.476	-2.266	-3.007	-1.765	-2.163	-884	-1.554	-1.668
Forpagtning	-1.229	-1.493	-276	-941	-975	-1.448	-2.196	-905	-10
Diverse kapitalomkostninger	-5,0	-1,4		-3,2	-22,2		-0,5		
<b>Kapitalomkostninger i alt</b>	<b>-1.582</b>	<b>-1.877</b>	<b>-564</b>	<b>-2.008</b>	<b>-1.151</b>	<b>-1.324</b>	<b>-1.229</b>	<b>-964</b>	<b>119</b>
<b>Resultat, driftsgren</b>	<b>-1.400</b>	<b>590</b>	<b>2.297</b>	<b>-106</b>	<b>-15</b>	<b>-1.113</b>	<b>-1.009</b>	<b>-1.310</b>	<b>-1.869</b>

## Konventionel | Sandjord uden vanding

182 bedrifter i gruppen	Gns. gruppe	Gns. top 10	P100-95	P90-85	P80-75	P70-65	P55-50	P40-35	P15-10
Percentil			P100-95	P90-85	P80-75	P70-65	P55-50	P40-35	P15-10
<b>Areal med salgsafgrøder, ha</b>	<b>69</b>	<b>131</b>	<b>200-300</b>	<b>50-100</b>	<b>200-300</b>	<b>100-200</b>	<b>Under 50</b>	<b>Under 50</b>	<b>Under 50</b>
Andel vårbyg i pct.	56,3	32,4		37,3	45,6		100,0	47,9	42,2
Andel vinterhvede i pct.	16,0	43,5	79,2	51,6		53,2			
Andel vinterbyg i pct.	3,7	4,1			11,6				
Andel rug i pct.	19,58	11,34		11,15	25,73	4,71		52,08	57,77
Andel øvrigt korn i pct.	2,36	-				25,02			
Andel vinterraps i pct.	1,6	6,8	20,8		17,0	17,0			
Andel frø i pct.	0,26	1,85							
Andel øvrige afgrøder i pct.									
<b>Udbytter</b>									
Udbytte pr. ha vårbyg, hkg	56,8	60,6		68,8	59,0		66,7	50,8	55,2
Udbytte pr. ha vinterhvede, hkg	74,5	85,6	80,0	67,0		65,5			
Udbytte pr. ha vinterbyg, hkg	64,9	80,7			64,4				
Udbytte pr. ha rug, hkg	65,7	63,6		60,6	72,6	60,1		70,2	65,2
Udbytte pr. ha øvrigt korn, hkg	71,5					52,7			
Gennemsnitligt kornudbytte hkg pr. ha	62,3	77,0	80,0	66,9	64,0	61,3	66,7	60,9	61,0
Udbytte pr. ha vinterraps, hkg	42,2	41,0	45,7		44,3	38,0			
<b>Fremstillingspris kr/hkg korn</b>	<b>149</b>	<b>94</b>	<b>81</b>	<b>104</b>	<b>130</b>	<b>106</b>	<b>129</b>	<b>167</b>	<b>180</b>
<b>Jordbundsforhold</b>									
Andel med JB 5-6 og 7-9	5,3	14,4	24,6		2,1				
Andel med finsand 2 og 4	50,4	57,4	75,4		31,0	100,0			100,0
Andel med grovsand	41,5	27,8		100,0	65,9		100,0	100,0	
Andel der kan vandes	2,50								
Forpagtet andel af areal	34,1	34,9	50,5	37,6	75,7	14,2	23,5	21,8	30,2
<b>Rest til jordleje før EU-støtte pr. ha</b>	<b>-405</b>	<b>2.739</b>	<b>3.679</b>	<b>1.098</b>	<b>405</b>	<b>-140</b>	<b>-852</b>	<b>-1.702</b>	<b>-3.622</b>
Rest til jordleje efter EU-støtte pr. ha	2.242	5.206	6.082	4.638	2.912	3.076	2.399	1.039	-948
Maskinomk. inkl. arbejde pr. ha	4.858	4.105	2.813	3.502	4.398	3.507	4.739	4.792	6.077
Øvrige omkostninger ha	967	813	903	2.527	1.106	978	476	508	1.182
Jordleje fratrukket EU-støtte pr. ha	906	547	1.167	-94	1.425	-185	584	1.702	1.243
Jordværdi (ejet jord), Kr. pr ha	145.173	160.409	171.653	110.326	131.072	144.529	163.200	127.271	155.558
Bundet kapital - Inventar	6.381	9.098	7.493	3.304	7.398	6.055	8.705	10.152	3.105
Anvendt rentesats, pct.	2,39	1,68	2,10	3,20	5,10	1,90	1,80	3,70	2,60
Resultatkorr. (2% på jord og 4% på resten)	26	-737	-55	1.168	896	-392	-500	1.544	636
<b>Afkastningsgrad</b>	<b>-0,44</b>	<b>3,46</b>	<b>4,76</b>	<b>4,27</b>	<b>2,15</b>	<b>1,94</b>	<b>0,97</b>	<b>0,35</b>	<b>-1,58</b>

## Konventionel | Sandjord uden vanding

Specifikation af resultat	Kr. pr. ha									
Salgsafgrøder	7.702	10.145	10.610	8.814	8.235	7.153	7.259	6.751	6.105	
Maskinstationsindtægter	38,0									
Diverse indtægter	55	24								
<b>Bruttoudbytte i alt</b>	<b>7.795</b>	<b>10.169</b>	<b>10.610</b>	<b>8.814</b>	<b>8.235</b>	<b>7.153</b>	<b>7.259</b>	<b>6.751</b>	<b>6.105</b>	
Udsæd	-619	-554	-337	-319	-603	-436	-511	-660	-1.208	
Gødning	-709	-649	-1.109	-661	-680	-1.291	-887	-1.015	-642	
Planteværn	-513	-792	-1.131	-553	-418	-797	-698	-1.015	-428	
Diverse vedrørende mark	-472	-371	-397	-183	-631	-270	-720	-508	-188	
<b>Stykomkostninger i alt</b>	<b>-2.313</b>	<b>-2.366</b>	<b>-2.973</b>	<b>-1.715</b>	<b>-2.331</b>	<b>-2.794</b>	<b>-2.816</b>	<b>-3.198</b>	<b>-2.467</b>	
<b>Dækningsbidrag</b>	<b>5.482</b>	<b>7.803</b>	<b>7.636</b>	<b>7.099</b>	<b>5.905</b>	<b>4.359</b>	<b>4.443</b>	<b>3.553</b>	<b>3.639</b>	
Energi	-73,4	-80,8	-67,9	-200,0	-200,0					
Brændstof	-364	-443	-428	-275	-369	-290	-571	-508	-535	
Maskinstation mv.	-1.513	-496	-452	-1.695	-538	-920	-1.505	-1.878	-2.897	
Vedligehold	-851	-927	-1.114	-761	-1.010	-939	-753	-1.015	-1.185	
Lønomsomkostninger	-635	-899	-473	-275	-544			-1.015		
Ejer aflønning	-731	-460	-346	-275	-621	-843	-571		-1.285	
Forsikring	-289	-250	-226	-775	-212	-155	-164		-193	
Diverse kapacitetsomkostninger	-314	-215	-226	-1.200	-350	-213	-312	-508	-857	
<b>Kapacitetsomkostninger i alt</b>	<b>-4.770</b>	<b>-3.771</b>	<b>-3.334</b>	<b>-5.456</b>	<b>-3.845</b>	<b>-3.360</b>	<b>-3.877</b>	<b>-4.924</b>	<b>-6.951</b>	
Afskrivning bygninger og grundforbedring	-96	-109	-168	-54	-66	-217			-77	
Afskrivning, markinventar	-785	-901	-282	-289	-1.125	-670	-1.182		-150	
Afkoblet EU-støtte	2.647	2.467	2.403	3.539	2.506	3.216	3.251	2.741	2.674	
Renteomk. af bundet kapital	-2.305	-1.628	-2.012	-3.463	-1.769	-2.691	-3.011	-3.759	-3.025	
Forpagtning	-1.458	-1.574	-1.731	-180	-2.623	-592	-1.061	-1.015	-975	
Diverse kapitalomkostninger	-25,3	-95,2		-4,3	-2,8					
<b>Kapitalomkostninger i alt</b>	<b>-2.023</b>	<b>-1.839</b>	<b>-1.790</b>	<b>-451</b>	<b>-3.079</b>	<b>-954</b>	<b>-2.002</b>	<b>-2.033</b>	<b>-1.553</b>	
<b>Resultat, driftsgren</b>	<b>-1.311</b>	<b>2.192</b>	<b>2.513</b>	<b>1.192</b>	<b>-1.020</b>	<b>45</b>	<b>-1.435</b>	<b>-3.404</b>	<b>-4.865</b>	



# Business Check KVÆG 2020 SALGSAFGRØDER

## Økologisk | Sandjord

97 bedrifter i gruppen	Gns. gruppe	Gns. top 10							
Percentil			P100-95	P90-85	P80-75	P70-65	P55-50	P40-35	P15-10
<b>Areal med salgsafgrøder, ha</b>	<b>98</b>	<b>109</b>	<b>100-200</b>	<b>50-100</b>	<b>100-200</b>	<b>100-200</b>	<b>200-300</b>	<b>100-200</b>	<b>Under 50</b>
Andel vårbyg i pct.	21,6	17,0		37,6	55,6	29,3	11,1	27,1	
Andel vinterhvede i pct.	3,9	9,5				12,0	13,3	20,1	44,8
Andel vinterbyg i pct.	0,8	1,6				15,3			
Andel rug i pct.	46,24	47,18	100,00	62,38	18,33	22,60	38,51	52,76	20,90
Andel øvrigt korn i pct.	22,95	21,73			26,08	20,92	13,59		34,31
Andel vinterraps i pct.									
Andel frø i pct.	0,45						6,24		
Andel øvrige afgrøder i pct.	0,67	1,78							
<b>Udbytter</b>									
Udbytte pr. ha vårbyg, hkg	44,5	53,1		62,7	52,0	38,5	35,0	32,8	
Udbytte pr. ha vinterhvede, hkg	52,4	55,3				44,1	48,0	40,0	47,9
Udbytte pr. ha vinterbyg, hkg	36,3	61,3				34,5			
Udbytte pr. ha rug, hkg	49,4	61,6	57,3	67,1	59,0	63,8	35,0	36,0	65,3
Udbytte pr. ha øvrigt korn, hkg	43,5	54,3			49,9	31,5	30,0		27,3
Gennemsnitligt kornudbytte hkg pr. ha	47,1	58,3	57,3	65,5	52,7	42,8	36,4	35,9	44,4
Udbytte pr. ha vinterraps, hkg									
<b>Fremstillingspris kr/hkg korn</b>	<b>157</b>	<b>106</b>	<b>123</b>	<b>110</b>	<b>123</b>	<b>169</b>	<b>90</b>	<b>176</b>	<b>151</b>
<b>Jordbundsforhold</b>									
Andel med JB 5-6 og 7-9	13,5	23,0				17,2			58,1
Andel med finsand 2 og 4	39,9	47,8	93,3		20,7	33,4	45,7	76,1	41,9
Andel med grovsand	43,6	27,2		100,0	76,9	39,9	54,3		
Andel der kan vandes	24,50	18,23	15,20	19,90	45,50				
Forpagtet andel af areal	43,1	56,6	51,6	32,1	57,8	56,0	34,5	45,9	11,3
<b>Rest til jordleje før EU-støtte pr. ha</b>	<b>3.075</b>	<b>6.920</b>	<b>7.638</b>	<b>5.772</b>	<b>4.773</b>	<b>3.153</b>	<b>2.333</b>	<b>1.635</b>	<b>-9</b>
Rest til jordleje efter EU-støtte pr. ha	5.607	9.311	10.087	8.313	7.091	5.866	4.674	4.120	2.545
Maskinomk. inkl. arbejde pr. ha	4.820	3.923	4.409	4.412	4.061	5.983	4.110	4.899	4.749
Øvrige omkostninger ha	918	689	641	831	983	1.115	211	406	1.440
Jordleje fratrukket EU-støtte pr. ha	1.307	1.667	1.980	1.197	1.229	877	-320	1.256	385
Jordværdi (ejet jord), Kr. pr ha	140.853	136.783	143.916	163.860	138.120	188.660	139.993	164.611	164.412
Bundet kapital - Inventar	5.429	2.728	3.932	3.065	6.654	10.940	6.859	11.514	4.678
Anvendt rentesats, pct.	2,33	2,42	1,40	2,30	2,40	1,70	1,10	1,50	1,90
Resultatcorr. (2% på jord og 4% på resten)	80	-106	-574	265	112	-559	-1.079	-761	-305
<b>Afkastningsgrad</b>	<b>5,99</b>	<b>19,54</b>	<b>8,54</b>	<b>6,30</b>	<b>7,67</b>	<b>4,14</b>	<b>3,65</b>	<b>1,89</b>	<b>1,63</b>

## Økologisk | Sandjord

Specifikation af resultat	Kr. pr. ha								
Salgsafgrøder	9.144	11.536	12.729	11.819	10.008	9.843	7.184	6.743	8.329
Maskinstationsindtægter	19,2	48,1	323,8			241,1			
Diverse indtægter	1.002	1.229	1.060	1.032	621	1.780		673	780
<b>Bruttoudbytte i alt</b>	<b>10.165</b>	<b>12.814</b>	<b>14.113</b>	<b>12.851</b>	<b>10.629</b>	<b>11.864</b>	<b>7.184</b>	<b>7.416</b>	<b>9.109</b>
Udsæd	-874	-858	-878	-1.249	-451	-654	-155	-322	-2.755
Gødning	-105	-74	-90	-155		-209	-190		
Planteværn	-3								
Diverse vedrørende mark	-320	-264	-111	-393	-374	-411	-207	-127	-86
<b>Stykomkostninger i alt</b>	<b>-1.308</b>	<b>-1.197</b>	<b>-1.078</b>	<b>-1.796</b>	<b>-825</b>	<b>-1.275</b>	<b>-552</b>	<b>-449</b>	<b>-2.841</b>
<b>Dækningsbidrag</b>	<b>8.857</b>	<b>11.617</b>	<b>13.034</b>	<b>11.054</b>	<b>9.804</b>	<b>10.590</b>	<b>6.633</b>	<b>6.967</b>	<b>6.268</b>
Energi	-104,7	-45,9				-209,4			-136,5
Brændstof	-314	-204	-255	-159	-161	-548	-413	-585	-122
Maskinstation mv.	-1.638	-1.938	-1.881	-2.855	-1.130	-1.308	-968	-853	-2.097
Vedligehold	-798	-511	-657	-564	-523	-1.169	-451	-628	-1.269
Lønomsomkostninger	-836	-445	-746	-1.527	-1.053	-1.147	-773	-660	-292
Ejer aflønning	-530	-359	-560		-400	-889	-193	-819	-741
Forsikring	-274	-227	-158	-312	-306	-376	-145	-278	-253
Diverse kapacitetsomkostninger	-272	-251	-397	-198	-350	-231	-39	-121	-129
<b>Kapacitetsomkostninger i alt</b>	<b>-4.766</b>	<b>-3.981</b>	<b>-4.654</b>	<b>-5.615</b>	<b>-3.924</b>	<b>-5.877</b>	<b>-2.983</b>	<b>-3.943</b>	<b>-5.040</b>
Afskrivning bygninger og grundforbedring	-84	-56			-60	-156	-20		-285
Afskrivning, markinventar	-738	-569	-618	466	-853	-1.124	-1.236	-1.182	-780
Afkoblet EU-støtte	2.532	2.390	2.448	2.541	2.318	2.713	2.341	2.485	2.554
Renteomk. af bundet kapital	-1.946	-1.378	-1.136	-2.690	-1.596	-1.622	-1.112	-1.592	-2.697
Forpagtning	-2.077	-2.759	-3.382	-1.180	-2.125	-2.221	-969	-2.356	-409
Diverse kapitalomkostninger	-10,2	-11,4	-34,9		-20,3	-25,9			-4,7
<b>Kapitalomkostninger i alt</b>	<b>-2.323</b>	<b>-2.383</b>	<b>-2.723</b>	<b>-864</b>	<b>-2.337</b>	<b>-2.436</b>	<b>-997</b>	<b>-2.645</b>	<b>-1.622</b>
<b>Resultat, driftsgren</b>	<b>1.768</b>	<b>5.254</b>	<b>5.658</b>	<b>4.575</b>	<b>3.544</b>	<b>2.276</b>	<b>2.653</b>	<b>379</b>	<b>-394</b>